朝鮮日報 朝刊

# 選擧法改正要綱

## 各派協議會서意見一致

【東京電話同盟】選擧制度改正各派協議會는二十九日午前十時부터院內兩院協議會室에서 第二回會合을열고 入澤武治、勝田永吉(以上民政)、三土忠造、金井正夫(以上政友中島)、名川侃市、牧野良三(以上政友久原)、田川大吉郞、北浦圭太郞(以上社大)、淸瀨一郞(時同)各委員이 參集하여 選擧法改正에 對한各派의意見을 모아協議한結果 다음가튼 改正要綱에 意見一致를 보게되여 金井(政友中島)、淸瀨(時同)兩氏에게 原案作成을 一任하기로 決定하고正午散會하엿는데 成文化한後 各派議員에게 配布하여 諒解를어든後最後的決定을할터이다

改正要綱

一、選擧法公營擴張의件

가、無料郵便은 物資節約의主旨에依하여 次回選擧에 限하여 이를廢止할것

나、選擧公報에 第三者(十名以內)의 推薦文記載를 許할것

다、推薦候補者가 選擧公報에 政見記載를 하지안는 境遇에 候補者는 文書에依한 受諾을 어더 推薦屆出의代表者 名으로 公報에推薦理由를 記載할수잇게할것

二、選擧公報의 內容을適用上 紙面의 大小만은 自由로하고 推薦屆으로 記載할수잇도록改正할것

三、選擧의方法에 關한것

가、投票場 增設을 圖謀하기爲하여 小學校敎員 其外의待遇官吏를 投票管理者로할것

나、供託金沒收의點은 從前의比較投票를 議員定數로除한額의 十分之一을 廢止하여 七分之一로 改訂할것

다、推薦人은 原則的으로推薦受諾의 屆出을 하지안어도 될수잇도록改定할것

라、所謂再選擧는 그本旨에背反되지안는限度로 補缺選擧와同樣缺員의數二名에達하도록 이를行할것

四、選擧運動에 關한件

가、立候補準備行爲는 選擧運動이아님을 明白히할것

나、選擧事務長外에 選擧委員도亦是選擧事務員의 承諾을어더 勞務者의 選任을할수잇도록改訂할것

다、選擧運動의一部를專屬的이아니고 單純히請負契約的으로할때에는該請負者는 勞務者가 아님을 明白히할것

라、第三者가推薦及推薦狀에依하여 選擧運動을 하는境遇에 이와同居하는 親屬家族及 常雇使用人은 그選擧運動을爲하여 勞務를 提供할수잇도록할것

마、選擧事務長、選擧委員及辯士에對하여 命令이 定하는바에依하여 一定額以內의 日當을供與할수 잇도록할것

바、共同演說會의 開催를容易하게할것

사、選擧運動演說會는 選擧當日은 이를開催하지안키로할것

五、罰則에關한件

가、形式犯에關하여는 科刑其他制裁는 適當히緩和할것「微刑인形式犯에 對하여는 法第二十六條의 [illegible] 適用하지안는 [illegible]으로할것

### 各派希望條項

一、勞務者人에對하여 그召集解除後 選擧權의行使에 支障이업게할方法을 講究할것

二、選擧運動取締規則을 明瞭하게할것

三、候補者의推薦屆出에關한規定을改善할것

四、個個面接行爲에關한規定에對하여 單히 社交儀禮의範圍에關하는 說諭 又는 特히選擧運動으로 候補者의 身分經歷을宣傳한데不過한 行爲는 法이 干與치안는다는것을 徹底시킬것

五、選擧運動의費用에關한 帳簿의樣式及 記載方法을緩和할것

六、可及的速히 樺太에 衆議院議員選擧法을施行할것

七、다른公選擧에對하여 法規의整備를圖謀할것

## 社說

### 歐洲戰局과和平工作

一

最近까지 戰爭을 [illegible]할것인가 그러치안흐면 機會를보아 和平을할것인가 今番의歐洲戰爭이 그前途를 豫測하기 어려운 것은 一方으로 獨逸側의春季攻勢說이 傳하는가하면 一方으로는 和平提案說도傳하여 그어느便이 참인지 判斷키困難하다 昨秋波蘭作戰이 끗난後 獨逸이 百五十萬大兵을 지그프리드線에 集結시킨以來 佛軍도 마지노要塞를固守하여 兩軍은 다만相對者의動向을 살펴볼따름으로 서로먼저 攻勢를 取하지안어 歐洲戰爭은 完全히 膠着狀態에 빠저서 그야말로『冬眠』을 繼續하엿다 勿論空中에서、陸上에서 部分的衝突이 업는것은 아니로되 至今까지 偵察戰範圍를 벗어나지못하여 한번도 敵國의 首都를 大擧空襲한 일은업다 陸空戰에 比較하여 海上에서는 封鎖戰이 相當히 活潑히 展開되엇스나 이亦一般의 想像하는程度 以下로서 戰爭狀態가 이와가치 緩慢하고보매 一般은 自然交戰國이 機會만잇고 서로體面만서면 和平하려는것이 아닌가고 推測하게된다 따라서 一部에 和平論이 根氣지게 傳하는데다가 今番루즈벨트米大統領이 個人代表로 웰스國務次官을歐洲에 派遣하여 和戰의意圖를打診시킴에따라 갑자기 歐洲에는 平和克復의 可能性이 濃厚하다고 盛傳된다。

二

그러면 웰스次官은 交戰國의首腦部와會見한結果 和平斡旋의自信을 어들것인가 그는 交戰國首腦部와만나기 前에 먼저 歐洲中立國中第一强大한伊太利를訪問하여 지난廿六日뭇솔리니首相과 會見하엿다 伊首相에게 먼저 루스벨트大統領의 親書를 傳한後 現在歐洲情勢의 正確한 判斷과 將來의 豫測에關한 意見을 무른데 對하여 뭇솔리니首相은 平和는 各國民에對하여 公平하고 正義에 基한것이아니면 안된다고 생각한다고하여 暗暗裡에 只今 그機會가아니라는뜻을 말한 模樣으로 웰스次官은 伊首相과 會見後에和平斡旋은 如干困難한일이 아니므로 到底히平和에의 基礎를 獲得하기는 困難하겟다고 某方面에 말하엿다고까지傳한다。

三

昨秋波蘭作戰이 終了後 히틀러獨總統은 二三次나 和平을提議하여 英、佛兩國에 宣戰撤回를 勸告하엿고 또원체가 英佛을 相對로戰爭할 생각은 하지아니하엿던 模樣으로 英側에서 適當히 獨逸側 要求만認定하여주면 獨逸은 질거서 媾和할것이다 그러나 英佛側이 最後의 勝利를 主張하며 히틀러總統을 相對로안는다하여 그의下野를要求한다고하면 和平은到底히 期待할수업다 英首相이 버밍감選擧區에서 演說한바에依하면 和平條件으로는波蘭과 체코의獨立과및將來의 保障을 要約할것等을 들엇는데 萬若英佛로서는 히總統의 下野主張을 撤回하고 波蘭과및 체코兩國의 獨立을 要求한다고하면 獨逸側이 戰爭前의 狀態로는 承認치안흘지모르나 妥協할餘地가 充分이잇서 境遇에依해서는 波蘭兩民族의 獨立認定으로 急轉直下로 歐洲에는 平和가 克服될지도모른다 如何턴 交戰國兩便이 모두 積極的攻勢를 取하지안코 戰局의 [illegible]

# 勞働者의生活刷新과

# 適正勞働時間確立考慮

## 吉田厚相、井上氏質問에答辯

衆議院本會議

【東京電話同盟】二十九日衆議院本會議는 午後一時十分開會하여

一、會計檢査院法中改正法律案(政府提出)

廣瀨法制局長官으로부터 提案理由를 說明한後 十八名의 委員에게 附託한다음

一、職業紹介法中改正法律案(政府提出)을上程하여 吉田厚相으로부터 提案理由를 說明하고 井上良次氏(社大) 政府는 統制의中心을 金과物에두고 勞働統制를 重要視하고잇지 아니다 그리고 今日施行되어잇는勞働統制가 營利追及의 産業部面의 需要에應하여 機械的으로 勞働者를 動員하고잇는 事實은 勞働의 神聖도 社會的國家的價値도 否定하는것이다 生産力擴充方針에도 맛지안는다고생각된다 統制의 目標는어데다두는가 그리고 昨年國營紹介所를 總動員하여 僅僅二十人新規勞働者를 重工業方面에 充足한데 不過하다 十五年度부터의 勞働者動員計畫에 만흔 支障이 招來될念慮가잇다고 생각되는데如何 라고 質問하고 또初給賃銀의改正朝鮮人勞働者移入、婦人勞働者의進出等에 對하여政府의 所信을 質問하엿다

吉田厚相 勞働力을 商品的取扱을하는것은 第一次歐洲大戰때에는 잇섯다고한다 現在는 產業報國의 精神에基하는것이 第一이라고 생각한다 適正賃金에 對하여는 初給賃金以外의賃金에對하여도 速히이를 設立하려고 考究中으로 近近確立될것이다 靑少年僱入制限令의實施에 依하여 戰時下勞務動員이 完全하다고는 생각지안는다 이는 臨時應急의 措置로速히勞働者의 生活刷新과 아울러 統制를 期하려다 勞働時間에 對하여는 科學的合理的基礎에依하여 適正勞働時間을 確立하고 또는이를 法制化하여도 조타고생각하고잇다 半島勞働者도 一視同仁으로産業報國의 誠을言하여야 할것인데 若干人情을 달리하는點도잇서서 勞務管理가 肝要하다 各自의 使用하는方面에 따라 善處하려한다 歸還兵의 復員對策은 職業紹介所等과 一體가되어 萬遺憾업기를 期하려한다 婦人勞働者에 對하여는 母性의立場을 考慮하여 適當한處置를 取하려한다 靑少年僱入制限令에依한 勞働問題도 勞資一體가 되어야한다 勞働行政의 一元化에對하여는 지금即時 厚生省에 그中央機關과가튼것을 設置할생각은업다

이리하여 市町村 義務敎育費國庫負擔法 改正法律案을委員會에併託하고

一、樺太鐵道株式會社 所屬鐵道買收를爲한 公債發行에關한件

一、商工組合中央金庫法中 改正法律案(以上政府提出)에對하여 木村大藏政務次官 加藤商工政務次官이 各各提案 理由를說明하고 모다委員에 附託한後

一、家屋稅法案

一、所得稅 法人稅 內外地關涉法案

一、昭和十二年 法律第九十四號中改正法律案(支那事變에 從軍한軍人及 軍屬에對한租稅의減免徵收猶豫等에關한件)

一、大正十三年 法律第六號中改正法律案(外國船舶의 所得稅等의免除에關한法律案)

一、酒精製造事業에對한 所得稅等의 免除規定改正에關한 法律案

一、租稅法規의 改正에따른 恩給金庫法等 規定의整備에 關한 法律案(以上政府提出)을 一括上程하여 松村大藏政務次官으로부터 提案理由의 說明이잇슨後 稅制改革委員會에 併託하고

一、委託又는 郵便에依한 公式屆出에關한 法律案(政府提出貴族院送付)을 上程하여 木村法相으로부터 提案理由를說明 會計檢査委員會에 倂託하고

一、昭和九年法律第四十五號中改正法律案(貿易調節法通商擁護에關한件)(政府提出貴族院送付)을上程하여 木村大藏政務次官으로부터 提案理由를說明 世耕弘一氏(政久) 貿易振興에對한 第一의缺陷은 主로事務가 各省에잇서서 手續上不便을 招來하는일이잇는데 이意味에서 貿易省設置에 對한 政府의 處置는如何 그리고委員會가튼것을 設置할생각은업는가 政府는船舶의不足及 業務의 改善에對하여어떠한 對策을가지고잇는가

藤原商相 貿易省設置에 對하여는 現內閣의 새見地에서 目下 研究中이다 貿易省에代身할委員會等에 對하여도 아직確定的인것을말할時期가아니다 我國製品은 現狀에잇서서는原價는 비싸지아니다 世界의水準에 比하여아직싸다 歐洲戰爭의 勃發等으로 中支南支方面에 잇던外國品도 相當減少하엿스므로 日本品을 歡迎하는側도만히잇다

# 齋藤氏自進辭任?

## 民政黨有志、善處를慫慂

【東京電話同盟】齋藤氏懲罰問題에 關하여 民政黨町田總裁와黨首腦部는 大局的見地로부터 除名할수밧게업다는데 意見이一致되엇스나 黨內에는 問題의重大性에鑑하여 除名하기前에自發的議員辭職에 依하여事態를收拾함이 此際最善의方策이라는見地에서 二十八日夜八並、櫻安、野村、山道、田中等諸氏가 麻布南涌園에서 會合協議한後 八並、櫻安、山道三氏는 同夜北品川自邸로 齋藤氏를訪問하여 友人으로서의 衷情을披瀝하여 齋藤氏의 自發的善處를勸告하고 懇談하여 二十九日午前九時十五分 院內主任總務와 濱野徹太郞、手代木隆吉其他諸氏도 順次로 齋藤氏를訪問하고 同日午後六時부터 開會되는 院內外總務와 懲罰委員과의聯合會結果를기대라어 八並、山道其他諸氏는 齋藤氏를訪問善處를 講究할터이다 이에 對하여齋藤氏는 自己의信念은 變함이업스나 演說의結果가 黨의內外에 미친影響의 重大性에鑑하여 自己의面目만서면 環境에依하여서는 自發的으로 議員을辭任하여도 조타는 意向을 보인模樣으로 今明日中의 民政黨의善處工作如何에 依하여는 齋藤氏가 自發的으로議員을 辭任하여 問題는急轉直下解決될것으로보히어 齋藤氏의進退는 자못注目되게되엇다

【東京電話同盟】齋藤氏問題에關한 民政黨의 俵孫一氏는 別項과가치 二十九日午前北品川自邸로 齋藤氏를 訪問하고 國家를爲하여 此際自發的으로 議員을 辭任하라고 懇切하게 勸告하엿는데 對하여 齋藤氏는 自己는 決코聖戰目的에 對하여또는 近衛聲明에 反對하는 가튼생각은 조곰도가지고잇지안타 特히이가튼일로 國論이 二分되는것은 가장警戒할일인즉 議場에서 適當한機會에 演說의 本旨를明確히 闡明하도록 方法을講究하여 주기바란다고述하여 自己의進退에 關하여서는 明言하지안엇다 이로써 齋藤隆夫氏는 今明日中에 어떤方法으로써 議員辭任에 關하여 自己의 決意를表明하게 될것으로 보이어 民政黨首腦部에서는 善後策을 協議中이다

# 齋藤氏에最後審判

## 注目되는二日衆院本會議

【東京電話同盟】齋藤隆夫氏失言問題에 關한懲罰委員會는 二十九日午前十一時二十八分開會 直時審議終結動議가 提出되어 全會一致可決하엿다 衆議院은 來三月二日午前又는午後에 委員會를開催하여 討論採擇하고 同日本會議에 緊急上程하여 委員長이報告하기로되엿다 同二十九日의懲罰委員會는 開會劈頭에 審査終結의動議가 提出되어 全會一致로 決定하여 僅五分만에 散會하엿다 그리고 이미前回委員會에서 齋藤氏에對한 事實審理의 結果에 關한 必要한資料의 審議를一旦終了하고 또齋藤氏의 失言問題를起하여 削除部分의 速記錄도 全議員에配布하여 齋藤氏斷罪資料에供하여 이以上審査續行할 必要가업다고한것이다 따러서 三月二日까지 各派는 各各懲罰委員의 報告를 밧고 態度를決定하고 懲罰委員會에臨하여 討議採決한後 同日午後의 本會議에上程 秘密會議를열고 委員長으로부터 懲罰委員會의經過와 結果를 詳細히報告한後 各方面의 注視裡에 齋藤問題에 最後斷案을내리기로되엇다

### 齋藤氏除名은必至

【東京電話同盟】議會에커다란波紋을일으킨 齋藤問題도 드디어 除名코스를 進行하여 二十九日朝의院內에는 齋藤氏의 自發的議員辭任을 希望하는소리가 만허젓다 이날午前十一時半 院內에서열린 懲罰委員會는 겨우五分만에 閉會하엿는데 지난五日부터 十回나 委員會를열어 審議를 一切마치고 二日午前十時로하고서 委員長의報告 齋藤氏의 一身上의 辯明 各派代表와의討論이잇슬터인데 中井委員長은 只今까지 議會에여러가지 懲罰事犯이잇서 除名까지 이른것은星亨、秋山定輔、西尾末廣과 今番의齋藤君이 네번째인데 今番이第一 重大한內容을 가젓다고 생각한다 只今眞摯히 國事를憂慮하는사람이 齋藤君의 自發的辭任을 求한다는氣分도 잘알수잇스며 個人으로서도 그解決에 한가지意見을가젓스나 이는 只今말할수업다 結局은今明中의 民政黨의態度에 달려잇다고말하엿다 北品川의 齋藤氏邸에는 아침부터 小畑虎之助氏等代議士들이 달려갓는데 齋藤氏는 家人을通하여 『二日議會에 갈것인지는 考慮中이다』라고 意思表示를할뿐이엿다

### 新舊內閣情報部長 事務引繼

【東京電話同盟】新任된新舊內閣情報部長의 事務引繼는 二十九日午後二時四十分부터 永田町內閣情報部長室에서 擧行되엇다

# 四萬五千噸級四隻建造

## 그以上大型은無用의主張

### 에디슨米海軍長官言明

【華盛頓二十八日發同盟】米國國防의 完全을期하기爲하여 六萬五千噸級 主力艦을 建造하라는說을 一部議員이 떠들고잇는데 에디슨海軍長官은 二十八日 新聞記者團과의 會見에서 海軍當局으로서는 旣定計畫대로 四萬五千噸級 主力艦四隻을 建造하려고 左와如히 說하엿다

大主力艦問題에 對하여 여러가지 意見이잇는데 海軍當局은 目下 議會方面에서 超主力艦建造要求가 잇는模樣인바 海軍當局으로서는 依然四萬五千噸級 主力艦四隻을 建造할意向이다 四萬五千噸級主力艦은 速力도 빠르고多量의大砲를搭載할수잇는 軍艦이다 現今가튼 國際情勢에잇서 設計變更을 試함과 가튼은 어리석다 海軍當局은 目下四萬五千噸級以上의 軍艦을 建造할 可否에對하여 硏究하고잇는데 建艦計畫에잇서 日英兩國과 能히拮抗할수잇는 現在에잇서서 何故로 四萬五千噸級以上의 超主力艦을 建造할 必要가잇는가

# 大藏省發表

# 十五年度豫算純計額

## 百五十三億二千餘萬圓

【東京電話同盟】大藏省에서는 衆議院 豫算總會의要求에 基하여 二十九日 昭和十五年度歲入歲出豫算(但 本豫算만으로 追加豫算不包含)의純計豫算을發表하엿는데 이에依하면一般會計及各特別會計(但 臨時軍事費特別會計及臨時陸軍材料資金特別會計豫算不包含)의 豫算合計額으로부터 各會計間의 重複勘定及 再計上勘定等을 控除하고또米穀資金繰入 公債償還額을 差引한純計總額은 百七億九千萬圓에 達한다 그리고 이計算中에 包含되어잇지안흔臨時軍事費 特別會計及臨時陸軍材料 資金特別會計에 關하여는 今議會提出 豫算인前者四十四億六千萬圓과 後者 七千萬圓을 十五年度分으로 看做하여 이를그대로 右純計豫算에 加算하면 總計純計額은 實로百五十三億二千百萬圓이되어 이미三十九億은 豫算委員長이 衆議院本會議에서 報告한數字와거의 合致된다 即大藏省發表에依한 昭和十五年度(本豫算)歲入歲出 豫算純計額內譯은 如左하다(單位百萬圓)

一、歲入

| | |
|---|---|
| 一般會計歲入豫算總額 | 五、八二二 |
| 特別會計歲入豫算總額 | 一五、八五九 |
| 合計 | 二一、六八二 |
| 右의內控除額 | 六、七七一 |
| 差引豫算純計額 | 一四、九一〇 |

一、歲出

| | |
|---|---|
| 一般會計歲出豫算總額 | 五、八二三 |
| 特別會計歲出豫算總額 | 一四、九六〇 |
| 合計 | 二〇、七八三 |
| 이中控除額 | 六、一四〇 |
| 差引豫算純計額 | 一四、六四三 |

# 租稅收入增收

## 十四年度歲入歲出現計

【東京電話同盟】大藏省發表에依한 今年一月末現在 昭和十四年度國庫歲入歲出現計는(單位千圓)

| 歲入 | 一月末 | 前年同期比較增 |
|---|---|---|
| 經常部 | [illegible] | [illegible] |
| 臨時部 | [illegible] | [illegible] |
| 合計 | [illegible] | [illegible] |
| 歲出 | | |
| 經常部 | [illegible] | [illegible] |
| 臨時部 | [illegible] | [illegible] |
| 合計 | [illegible] | [illegible] |

로그中普通歲入의 主要한利得에對하여보면 前年同期에 比하여 租稅(經常部)一億二千二百萬圓 印紙收入一千五百萬圓 官業及官有財產收入五百萬圓 日銀納付金五百萬圓 臨時利得稅一億一千七百萬圓等의 增收를보이어 自然增收의好調와 增稅收入에依한 增收額의 激增을보이고잇다

### 文部辭令

【東京電話同盟】

京城帝國大學助敎授 靜田 均

任京城帝國大學助敎授(五等) 命經濟學部勤務

# 物價、生產兩政策

# 緊急修正을要望

## 大阪工業會等四團體共同決議

【大阪電話同盟】大阪工業會大阪商工協會 生產擴充協會及 政治經濟研究會의 四團體에서는 二十九日共同理事會를 開催하엿는데 物價政策及 產業統制의 兩問題에 對하여 協議한結果左記決議를하고 政府의物價及生產兩政策의 再檢討를 要望하기로되여 關係當局에 建議하엿다

物價政策及 產業統制의 不備缺陷은 지금거의 窮迫狀態에 達하여 이대로 推移하는때에는 將來에 重大한結果를 招來할念慮가잇다 支那事變은 長期事變의形態에 들어갈뿐만아니라 國際情勢의 緊迫은 國防의整備와 國力의充實을 一段强化시키지안흐면 안되는데 吾人은米內閣이 此際物價及 產業政策上에 一大修正을 加하여速히 實需物資의 生產增加와 銃後國民의 生活安定에對하여 斷乎한方途를 取하기를要望한다

### 物價對策審議會開催 五日閣議에附議

【東京電話同盟】지난二十五日臨時閣議에서 決定된 物價對策審議會官制에 對하여는 目下法制局에서 案文을整理中인데 一日定例閣議에 附議할 豫定이엇스나 形便에依하여 五日閣議에附議決定한후 樞密院에 御諮詢奏請의 手續을取하기로되엇다

### 一日兩院

▲貴族院 【東京電話同盟】午前十時부터 本會議를 열고

▲衆議院 本會議는 休會 午前九時부터 豫算總會 [illegible] 法改正法案의 各特別委員會及 決算第二、第四分科會를 열터인데 本會議散會後 請願委員會를 열터이다

# 外米賣渡價格

## 三十四圓程度

【東京電話同盟】二十九日午後 衆議院米穀應急措置法 改正委員會에서 河野一郞氏(政友久原)가 外米其他의 當面米穀問題에 關하여 政府의方針을 質問한데對하여 橫山米穀局長은 다음가치 答辯하엿다

一、外米의 賣渡價格은 輸入價格及 外米와 內地米와의品質比較等의 諸點을考慮하여 三十四圓可量으로 操下를하고엇다

### 稅制改正後의 地方稅輕減內容

【東京電話同盟】改正稅法에 依한 地方稅 輕減에 關하여 內務省地方局長은 二十九日 衆議院의 稅制委員會에서 社大의 龜井氏 質問에對하여 다음가치 答辯하엿다

一、戶數割全廢、市町村民稅가 새로 賦課될터인데 그 負擔을 考慮하드래도 아직戶數割廢止에依한 負擔輕減은 크다

二、課率의 輕減 地方三稅中 地租는 現行百分之十七、二가 百分之八로 家屋稅는 現行百分之八、三三이 百分之七로 各各 課率이 輕減된다

三、雜種稅의 整理、自轉車稅는 市町村稅에 移管한다 自動車稅는 揮發油稅의 增徵에 따라 課率을 輕減한다 其他자잘한雜種稅는 相當히 廣範圍로 整理한다

四、이外에 從來地方財政、補給金에依한 地方稅를 輕減하고 엇는것은 分與稅의 實施後도 續行한다

# 新民會機構改革

## 臨時政府聲明發表

【北京二十九日發同盟】臨時政府는 新民會機構改革에關하여 二十九日다음가튼聲明을發表하엿다

中華民國新民會는 成立以來 滿二年을지낫다 그間民衆을指導하고 政府를 輔佐하여 本政府와 表裏一體가되어 緊密協力하여 政府의施策에 貢獻한바이다 지금中央政府가 성립되려하여 中國은新生하려는이때에 該會는 北支情勢의 特殊性에 비추어 制度를 統一하고 機構를 完成하기爲하여 그體勢를 强化하고 機構를改革하여 다시宣撫班과 合一하여協力邁進하기를 期한다 今後新民精神의發揚、王道의 表現 東方文化의 闡明 民衆의組織及反共實施의 諸項은 반드시日進月步의勢로써 漸次光明의域에達할것이고 本政府는 該會의 이合一强化의 措置에對하여 深甚한實意를 表하여 그最大의成果를 거두기를바라는바이다 只今中國新政의大業을 目前에 앞두고 東亞新秩序의 建設의展開는 吾人의努力에依하여 國策의完成을 期하지 안흐면안될 것이다 北支官民은 特殊的環境에 잇다 이에對하여 가장神聖한 使命과 가장困難한 責任을 젓다 政府는 이自覺에 基하여 元來 勤勉努力하여 速히 功을거두기를 期하엿다 그러나 民衆의 理解와 協力이 또한 重要하다 新民會는 北支民衆의 實踐團體로서 特히 政府와表裏一體의 努力을 다하여 北支를 明朗化시켜 建國興亞의 前驅가 되지안흐면 안된다

### 新民會新機構

【北京二十九日發同盟】二十九日發表된 新民會新機構와 陣容은如左하다

會長王克敏 副會長于振唐 同 [illegible]

# 上海共同租界

## 뻐쓰職員總罷業

【上海二十九日發同盟】最近上海의物價騰貴는 市民에게 非常한影響을주어 租界內의 各種勞働爭議가 頻頻하게 일어나고잇는데 二十八日午後十時에 이르러 英商上海公共뻐스會社職工約四百五十名은 四割賃銀引上、米價手當支給、休日의 設定等 八個條의 待遇改善要求를 提示하여 同盟休業에 들어갓다 이때문에 蘇州河以南의 共同租界全線의 뻐스運行은 二十九日早朝부터 停止하엿는데 二十九日朝來 氣溫이急激히低下하고 마침내 上海에는大雪이와서 一般市民은 如干困難을 맛보지안헛다

### 米內山外務事務官 筆禍問題로辭任

【東京電話同盟】齋藤氏 失言問題에關聯하여 外務省 文化事業部第一課勤務 事務官 米內山庸夫氏가 지난 二月一日發行의某雜誌에 執筆한一文이 議會內外의 問題가되엇스므로 有田外相 以下 首腦部는 그善後對策에對하여 目下愼重히 考慮中이던바 有田外相으로서는 斷乎한 處置를 決意하고잇는 模樣인데 當者米內山事務官도 責任의 重大함에 비추어 이미 辭意를表明하고잇스므로 依願免官이될지도몰으나 問題가 外務官吏의 行爲인만큼 或은有田外相의 責任問題에까지 波及할는지도 몰라 右事件의 結末은各方面에서 注目하고잇다

# 貴院豫算總會開催

## 一日부터本格化

【東京電話同盟】貴族院豫算總會는 지난二十八日부터 三日間豫算說明을 들엇고 二十九日부터 一般質問에 들어갓는데 一日먼저 大河內正敏子(研)가 質問하여 生産擴充及配給統制에 對하여 藤原商相에게 날카로운論陣을펴고 午後에는外交界의長老出淵勝次氏(同和)가 事變下外交問題에 對하여質問을할터이므로 當日의豫算總會는 注目된다 그리고 豫算總會의 質問通告者는 이外에多木粂次郞(交)、太田豐成(交)、佐佐木八十八(同和)、下村宏(研)、丸山鶴吉(同成)、水野甚次郞(交)、飯田精太郞男(公正)等諸氏가 [illegible]

校外生募集

早稻田大學講義錄

躍進日本의第二國民으로서 次代의重任을擔當할靑少年諸君은모두와 서 우리校外生이되여 實力의涵養에努力하기를切望한다。講義錄의 內容・工夫方法에對한詳細는 內容見本으로알도록하라。

中學講義 一月一日開講 學年一年 各期前後 修了
商業講義 一月一日開講 半年一年 修了
高等女學講義 上同
政治經濟講義 一月一日開講 一年半 修了
法律講義 上同
文學講義 上同
建築講義 一月一日開講 一年半 修了
電氣工學講義 上同
中等講義 一月一日開講 二ケ年 修了

內容見本은반드시 志望하는講義錄과 住所氏名을明記하여申込할것。

東京・牛込 早稻田大學出版部 振替東京一一二三 電話牛込三四五

# 試驗管中의新試驗制度

## 登落을함께애태는先生님들의心情

어신입학시험도 일박하여 시작한 봄 새학년 초등학교의 시험제도는 새로운 선발방법이 대략으로 일제히 시행되고잇는대 각소학교측의 큰 관심을 받고잇다 첫째 사정명수를 보내노코나니 선발시험이 학교에서 지 시한대로 운용되어 이상히 종합

고사가되는가하는것이 열려가되며 다음 아픔은 남자중학교의 입학시험이 며칠 안남엇스므로 어떠한학교의 시험방식에 서 어떤결과를 『히트』로 『최종오로』가 의 준비교육을 하려는 애틋한 심리도 웃기는 끼치어 이번시험의 첫날부터 더 문제가 만흔데 이번입학시험에 어

운동시되고잇는 구술시문은 어떠케보 고잇나 또한 신체검사에대한 의견등 주로 소학교측의 의견을 종합하여 보 기로하다 금년에도 제일차의대혼잡은지나 가지고는데 아픔은 면치못할 적지안할 금년도 입학시험은어떠케운용이 되어야 할것인가?

## 갑재기못든體力

### 이때문에落榜은가슴아픈일

**齊洞小學 丁明鎭氏談**

◇…각중등학교에서 새제도의 취지에대하여 충분히연구와 이해를가지고 입에당하게될것이니 우리로서는 무어라고 말하기가 어려우나 인물 신체 학술에딴해서 열 항목에걸치어서 종합적고사를해야 될터이니까 종래와기른 학술의문만 채점하는 고사에비해서 한결 더복잡해질것만은 상상하기에 어렵지안습니다 따라서 전가튼면 우리도 서도 아동들의 평소학력으로미루어서 어느애는좋고 어느애는 어려우리라는것을 대개는 짐작이갓섯스나 이번만은 전연예측을 세울수가업서서 담임선생으로서 여간조조한게아닙니다

◇…이번에 각학교에서 난문제를 종합해보고 새제도에의한 이번시험의 성격을 더듬어보면 대략 이러케할수잇슬것입니다

◇…학술은 국어와산술에만한데 실력을 길름 아동이아니면 이것이 글읽기(讀方)글짓기(綴方)로 나눠저잇는것 은 국어실력에대한 종합고사를 꾀한것인듯합니다 그중에서 글읽기는 각학교 모두 대체로종 태방법에의한 문제를보다 내용이라던가 분량이 풍부하고 정도도 전에비해서 좀더굽다는 김을주엇습니다 따라서 칠칠하고 연구심이만코 상당히공부의

의 감상(鑑賞)심리에하는 채점에이가 상당히 생겨젓것이므로 새제도에대한 이번시험에서는 『글읽기』보다도 이『글짓기』가 동락을결정하는데에 중요한 역할을 맛게되엇읍니다

◇…『말듯기』는요럼더서적어넛는것인데 학교에 따라서는갈 상을붓는가하면 기억을보는학교도잇는 모양인데 파연어느편이 올흘방식인지 판단하기가곤란합니다 요컨이러면 대의(大意)를 파악하는것이 보통인줄아는데어 떨까요?

◇…다음은 구두시험——구두시험은 기억력보다도 판단력을 일상생활에 기초를둔상식을재료

## 疎忽한體能檢查

### 充分한實力發揮할餘地를줄것

**◇…校洞小學校 朴哲奎氏 談**

◇…화짜—듣기(국어시험에잇서서 종래와현저히 달라지것은 종래에는 학교에서 배어온전반 에 글처잇섯스며 대개외면 지난아럿섯스나 이번에는 근자 배운것을 중심으로 한것이기때 문에 무리한 공부를 하지안허 도 조케 되엿습니다만 다만 학교시험에서 산술(算術)이 쉬 젓다는것은 대단 히우된 일입 다 소학교 학과교육이란 사고 력(思考力)과 추리력(推理力)을 기른데 잇다고보는데 산술이 빠저다는것은 중차하리라습니다

이래도 시험이란 경험있는시 험과목에서 빠진것에 치이 둘지 안흘까 생각합니다

◇…구술—화과와 마찬가지로 암기(暗記)가아니고 어린국민(國 民)으로서정확하고 실제적이상식 을가젓나안가젓나를 보는것은 이 시험에서 산술문제를 못가는하 나 그것이기본적(基本的)인것만 물은것은 즐겨할만하엿습니다

◇…체능—이것은 금번에 처음 어서 여러가지로 동강된점이 만헛 습니다 예를드러면 공편지기인

데 대개한번인것으로서 채점 (採點)하는 학교가만헛다 그러 데실수하여도 그대로채점을 하 니 그어린이의 실력을 충분히발 휘할수가 업다고봅니다 그러니 명번부터는 각학교가전부 꼭세 번씩시켜보도록 하엿스면 조 흘듯십습니다

시험장에가서 크게느낀것은그 학교선생님들의 태도가 전과는전 연딴판으로 퍽친절 해진것입니다 아동들에게는 마치 자기가가르 치는제자나가치 해주는데는 크 게감격하엿습니다

## 新春부터實現의第一步

### 住宅難緩和對策을期於實施하마고

### 大竹內務局長의明朗한言明

해마다오다녀씩모여드는 서울을비롯하여 조선안은도시는 사변후건축재료가 귀해진것과 건축비가 비싸진때문에 심각한주택난에직면하엿고 더욱노동자들이 살곳이모자란는것은 군수산업 생산력확충사업기타 중요산업방면에는 지장이되고잇는 점에 비추어 총독부에서는 작년팔월총독부안에 주택대책위원회(住宅對策委員會)를두고 주택난완화에 착수하엿스나실지계획을 세원보더 물자를구함가망이 전

연업서 이때까지 『위원회를하지 못하는위원회』로서반년이상을지 내오다가 겨우작일에야 첫번위원회를열고 주택난완화에 대한 일반적방책과 제일심한 경성의 완화책과 노무자주택건축의 구체적방책을 결정하엿는데 총독부로서는 위원회를 열기까지에 건축자재에 대하여서는 기획원(企劃院)과의사이에 십오만톤짜동원계획에 소용되는 분량을넷 키로 양해가성립되엇고 건축자금에 대하여서는 짓는사람의부

담을 덜며 집을지을수잇게하기 위하여 자금소정법(資金調整法)의제한을 주택건축비에 한하여서는 완화하며대장성예금부(大藏省預金部)로부터 저해에팔백만원의 저리자금(低利資金)을 어더 가지 엇고 ... 원의 준비를가추엇스므로 오랫동안도시에 사는사람들의 관심꺼리가 되어잇는 주택난완화는 봄을 마지하면서 실현의첫걸음 을내여 도디게되엇다 이문제에대하여 첫번위원회를

통제한 대죽내무국장(大竹內務局長)은다음과가치말한다 위원회가 이처럼는저진것은건축자재와 자금교섭에 시일이걸렷기때문으로서 신년도부터는 거지없이 모든것을 짓게될것이다 각관공서에서도신년도예산에모두 직원의관공사(官公舍)건축비를 계상하엿고 회사 공장 교통업자들의 종업원주택건축도 양해가성립되

엇스므로 개설하고 드디어 오는 산월신일부터 강습을 시작하 기로되엇는데 강습기간은 육개월로 회재과(和裁科)양재과(洋裁科)의 두파를두는데생활, 육아, 요리기타 수양강화가를 시 간도잇슬터이라한다

## 快哉!

# 十四名全部救出

### 地下三千尺에生埋九日, 二百廿四時間만에

### 虛川江水電工事場事故救助作業凱歌

【咸興支社電話】 허천강(虛川江)수전공사중 지하일천『미둘』의 굴안에 산재되어 인부열네명이 기적적으로 모두 구출되엇다!

지난 이십일오전 여덟시일천『미둘』지하에서 일하던 인부가 『다이나마이트』 폭발사고로 진흙과 낙반에 묻히어 시간으로 이백이십사시간만인 이십구일오

후세시에 드디어 열네명전부를 무사히 구출하엿는데 해방되는 시 몃새나 되고 발파공기가부족하엿던까닭에 모두얼굴이핼쓱하고 황병하엿던까닭에 땅우에 처음으로 운반되어 나오자 기쁘다는 표정보다는 지상의 비체 처음엔 정신이 아찔해하는 모양이엇스나 모두 튼튼한편으로 미리부터 기다리고잇던 가족들

의 품에 안기어 소생의 눈물을 흘리엇다 이날 오전여덟시까지에는 겨우 일 『미둘』을 남겨노코 구출작업을하는 사람과 못진사람과 이야기를 하게 되어 『조금만더참아라!』고 지하의 사람을 격려하여 급히 작업구출에 힘쓴결과 일곱시반에 완전히 구출작업을 마친것이다

## 痘魔,漸次退散

### 저마다牛痘마진德澤

### 京城府에서만도百萬人에實施

한겨지방을 근원지로하여 작년팔월부터 맹렬한기세로 전조선에 퍼지고잇든 천연두는 그후방역당국의 진력으로 점점기세가 수그러드러 최근에는 거의새환자발생이 업서지게 되엇는데이 것은 일반이 당국의진력에 협력하여 종두를 여행한때문이라고 본다 그리고 이신일 현재로 경기도내와 경성부내의 천연두

상황을보면 각각다음과같다 경기도 전반으로보면 지난 이십사일의 이천군(利川郡)환자한명을 마지막으로 전발병자 육십구명중에서 전치된사람은 스무명 죽은사람이 아홉명이다 경성부내를 표준으로보면 지난 십구일의 신환자한명을 마지막으로 전발병자 삼백세명중에서

전치된사람은 열여덟명 죽은사람은 다섯명 현재환자수는 열명이다 또한 경성부내에서 그간종두를 마친사람은 부내거주자및 통과자를치서 약백만명에 달하엿다

### 西崎理事一行

### 協議次五龍台에

북선 철도시찰중인 삼삼봉사이경기도내와 ...

### 愛國技藝講習

### 授産所擴充開催

애국부인회 조선본부에서는사변발생이래 출정군인 유가족을 위하여 각방면으로 노력중인데 이번에는 다시종래의 수산소(授產所)를 확충하여 애국기예강

의입백삼십사키로이분은 철도국에서도려 차저드려 사월일일부터 철도국에서 직접 경영하기로결정되엇는데 이에대하여 조선철도측과 만주철도측과 여러가지의논을 하기위하여 철도국서기(西崎)리사외 수명은 오는 삼일에 오룡대(五龍臺)에서 만주철도당국자와 모이어 인계인수에대한중요한 처리를 하기로되엇다 그런데 철도국에서직접경영하게 됨에따라 각처의문제되는것은 종업원이그대로선각역에서 일을하고잇는터이므로 그인원전부를 만철측에서 조선철도국에 인계하여주지안흐면 작이 보수할인원이 업서서 낭패를보지경이다 그러므로 인사문제도 중요한 의논거리가될것이다

## 火神이얼씬못하는洞里

# 府內에二十九町

### 京城消防署十年間의集計

화재를 미연에 방지하기위하여 당국에서는 여러차례의 엄중한 경고를하고엇스나 아직도 치위가 채풀리가지안흔요지음 화재는 의연끈치지안허 경성소방서에서도 집신오만부민의 적극적 방화를 요망하고잇는데 이미금번에들어 일월, 이월, 두달동안의 경성부내의 화재손해액은칠십이만여원이란 거액에 달하여 예년같기의 이계년분의 귀중한

국가자원을 태워버린셈이다 그런데 최근십개년간 부내각서내회재발생상황을 경성소방서서 조사에의하면 소화오년부터 지금까지 십년동안 불이한번도나지안흔 정(町)이 이십구정이나된다 그러한반면에 또화재발생수가 제일만흔곳은 황금정의일丁목, 종로, 한강통 등이라고

중지 기가 다 ... 봉이나지안흔정명을 보면다음과갓다

경성정(京城町), 日之出町, 西四軒町, 苑西町, 長橋町, 老姑山町, 漁川町, 東橋町, 新村町, 泰元町, 新堂町, 付岩町, 錦城町, 若草町, 阿峴里町, 下水町, 壽松町, 西大門町, 汝矣町, 唐人町, 西橋町, 下浦町, 養洞町, 沙斤町, 觀水町, 舍堂町, 會賢町, 新蓮町, 玉仁町

## 看守長의傷害

### 致死事件公判

### 執行猶豫判決

소화십일년여름 당시 간도공산당(間島共產黨)사건의 피고들을 수용하엿던 경성형무소의소요사건때 이를진압하기위하여 죄수를 때려죽게하엿다는 당시의간수장 부내해화정(惠化町)이십이번지 동향의수(東鄉宜秀)(三○)에 관한 상해치사피고 사건의 언도공판은 이십구일 경성지방법원에서 열려 전평(田坪)검사관여아래 소림(小林)재판장으로부터 검사의구형보다경하게 징역이년에 삼년간집행유예한다는 판결을 내렷다

## 京城裁判所

### 詔書奉讀式

경성재판소에서는 일일아침아홉시 현관압 광장에서 기원이천육백년 기원절에 하사받자와온 소서(詔書)봉독식과 애국일행사를하기로 되엇다

## 노트의公定價引上

### 內地依存品價格均衡과物資確保가理由나

### 新學期압두고學窓의憂鬱!

새학기를 한달남짓압두고 학생들에게는 『노트』값이 조금 오르리라는 우울한 소식한가지가 들려온다

즉경기도 상업과에서는 총독부물가조정과(物價調整課)와 협의를 하여 근간 『노트』의 공정가격을발표하게될것인데 현재가지 『노트』중에서 몃가지는 물자부족을 보통이 이상인가량이다 작년 신학기부터 대학『노트』를비롯하여 『노트』의공동판매조합에서 주의를 정하여 염세종목으로나왔음 가격을 만드러서판매하여왓다 그런데 『노트』중

에서는 종이가근으로 배급난에 빠진것과 내지의존품(內地依存品)중에는 가격의 균형을도모하여야물자를 확보할 수잇는것이몃가지가 생겨 이번공정가격결정에서 불가불 몃종류는작년보다 다소간을올리지 아니치못하게되엇다

든 경이풍경찰서에서는 고서원을 비상소집하여가지고 범인을 수사중이다

### 兼二浦强盜

### 現金六十圓奪去

【兼二浦支局電話】 이십구일아침 세시쯤되어 복면강도세명이 이곳명치정(明治町)중원상점 (中原商店)에 침입하여현금육십여원을 빼서가지고 다라낫다 급보를바

### 忠北線淸安驛

### 曾坪으로改名

조선철도 충북선 청안(淸安)역은일일부터 증평역(曾坪)으로명칭을 고치게되엇다

# 教主에無期懲役

### 以下二年以上十五年

### 昨日,大本教五十五名判決

【京都同盟】 사교대본교(大本教)의수괴 출구왕인삼랑(出口王仁三郞)(七○)등 오십오명에 관한불경및 치안유지법위반 피고 사건의 언도공판은 이십구일경도(京都)지방재판소에서 열렷는데 장사(庄司)재판장으로부터수괴 출구왕인삼랑에게는 무기징역을 언도하엿고 피고중십년이상의 징역언도를 바든사람은다음과같다

| | | |
|---|---|---|
| 懲役十五年 | 出口伊佐男 | (三七) |
| 同 十二年 | 井上留五郞 | (三七) |
| 同 | 高木鐵男 | (三七) |
| 同 | 東尾吉三郞 | (三三) |
| 同 十年 | 大深浩二 | (三四) |
| 同 | 出口스미 | (三八) |
| 同 | 細田村鶴吉 | (三七) |

### 那覇日本石油

### 大爆發僅免

【那覇同盟】 일본석유나패유조소(那覇油槽所)제일 제이창고의 폭발로 충승연(沖繩)경찰부에서 발화위기하며 경계하여제 이창고에 이웃해잇는 중유탕크의 연소를 방지하엿기때문에 이십구일 새벽에이르러 겨우대폭발을면하고 큰불은 잡엇스나아직완전히 진화하지는 못하여겸은연기가 하늘로 치솟고잇다 가고안다 손해는 두창고안에드러잇는 까솔린이 만관이 전부허실되어 이십만원이 칫산되엇음으로 보이는데 중상자세명경상자 이십여명을내고잇다 그리고 일본아침에 간난하여던 집사가 피난나갓던 대소선박은 이러틀하지 못하엿다

## 戰死한三君

### 遺族行方을調查中

복지제일선에 나가서 용의 기라토 황군의군사행동에 협력하여 마음숭고한희생 전사 또는 명예의병사한 경성출신의조선인군속중 유족이 아직도 나라지안허서 거경인 사람이 세명이잇서 방금 경성부에서는 백방으로 찾고잇는중인데 전사또는 해방불명이된세사람의 이름은 아래와같다

▲黃泰洗氏 북지파견○○부대통역으로활약중 봉행히 명예의 전사를하고 지난이십사일보후 잿시에 소위언는 개선을하엿스나 씨에갓친은 이성녀(李姓女)라는 이로서 부내 아현정

(阿峴町)에사다는 이야기를 고 차저보앗스나 알수가업다 고한다 죽은이에 유불은 약초정(若草町)서본원사 (西本願寺)에안치하고잇다

▲高石山氏 소화십이년구월 하북성(河北省)영정하(永定河)부근전투때에 부상으로 나갓다가 이래행방불명이 되엇는데 유족은 부내인사정(仁寺町)에잇다는 이야기를듯고 차저보앗스나 알수가업다

▲王泰山氏 소화십삼년구월사일 북지에서 전사하엿는데 본인의 예전주소는 물론이고 유족은 알수가업다

### 東亞競技關西大會

### 關西에서積極支援

【大阪電話】 ... 東亞競技大會...

### 新生東京野球리ー그

### 最後案을決定

... 七時半頃... 二十九日... 東京野球聯盟의 出發을 보게되리라고한다

# 第二夜도大盛況

### 卒業生祝賀音樂園滿히終了

오는봄을 또한 그대로이생의 봄으로마즐 부내 남녀중등이상 학교의 졸업생에게 보내기 드린는 음악의대향연『졸업생축하음악회(卒業生祝賀音樂會)』둘째 밤은 이십구일 오후일곱시반부터 부민관(府民館)에서 입전오백여명의성 내참아태열려 청중의입의귀를 기름지게하엿다 먼저 경성보육(京城保育)합창대가 『요한·슈트라우스』작 아름답고 푸른도나우』로써 청중대 동선(梁東鮮)씨의 소프라노독창 채동선(蔡東鮮)씨작 『고향』파 『굿치니』작 『라보엠』(미미의노래) 은 노래의 애련한맛으로 청중

작『소나타』(신번)는 음악진수 (眞髓)의 절묘한미를 보여엇다 이로써 제일부를마치고 제이부에들어가 이애내(李愛內)씨의 『쇼팡』독주──『자장가』와『즉흥곡』의『쇼팡』곡의묘미를 마음껏 아로사겨 청중을황홀케하엿고 『헨델』하대응(河大應)씨의 『로스틴』작『이상(理想)』파 김

동진(金東振)씨작 『가고파』 독창 파 게정식씨의 『사라사-데』작 『유팡민의노래』바이올린독주는 대갈채가운데 마치어 밤아홉시 십분 이날의순서를 마치엇다 이리하여 이틀동안의 뜻기픈모임은 대성황가운데 허런한막을내렷다

## 暖爐가爆發되어

### 四名이大火傷

### 昨日,京城驛構內怪變

이십구일 오후다섯시반쯤 경성역구내 제이『홈』에잇는 종업원대합소의 난로가폭발하여그곳에잇던 역원(驛員)봉손봉(奉順董)(二)등네명이 중경상을입엇다 부상자중세명은 곳송산철도병원에 입원시키고 치료중이데생명은 건겻것가튼데 난로가폭발된원인은 지금조사중이다

려고 가치약으로 양귀비꽃을거 리를 끌히는데 양잿물을 너혓스나 시할머니가 맛이다르다고 먹지안하 뜻을이루지못한 사실을자백 시인하고 자기죄를뉘우치며 울었다 판결은 오는칠일에 언도될터이다

## 媤祖母毒殺

### 未遂犯公判

잠할만흔 시할머니를 독살하려다가 실패한며누리 강원도철원군외촌리(鐵原郡外村里)사백사십칠번지 김순옥(金順玉)(二)에 관한 살인미수 피고사건의공판은 이십구일 경성지방법원에서 번본(幡本)재판장주심 이(李)검사관입회아래 열려 검사로부터징역오년의 구형이잇섯다 이날공청석에는 경성보육(京城保育)의 백여명생도가 견학 람이 이가지도 약해져가잇슴것 인가고하는 모양이엇다

피고는 소화십팔년 선용국(宣鳳周)와 결혼하여 살아왓는데항상시할머니 최씨(崔氏)(七)가잔말이 만허셔 작년팔월경 지익칠에도 바두집이 또다고 꾸지즌데 격분하여 시할머니를 죽이

広告

딱
주택난 완화의대책이서는모양
... 보 바가운냥
실현되는날이져
경성부민구 십년안짝이 꼼짝
이 늣엇다.
서울을 조하하는 까닭에 한심한 사정이 잇엇드니……

今日…天氣…晴

▲三月一日(金曜日) 陰一月二十三日 ▲干支 癸卯 ▲日出 午前七時六分 ▲日南中 午後零時四六分 ▲日入午後六時二七分 ▲滿潮 午前一時二分 午後一時二一分 ▲月出 午前一時二二分 ▲月入 午前一○時一五分 ▲干潮午前一○時 午後一○時三○分

映畫俳優 志願者 手引書

本書ハ映畫俳優志願者ノ爲メ…
東京世田ケ谷區世田ケ谷四丁目
振替東京二七八八○番
映畫俳優協會出版部

裸體美人寫眞集 浮世繪美人版畫集

ORCHIMON "WILLOW"
效果 本位
オルキモン
男性强力ホルモン………… 精力의根源
性이弱하면全身的으로性的老衰증후가나타나精力이衰退될뿐아니라 늘 우울하고. 모든것에 倦怠疲勞를늣기며 神經衰弱不眠症 또는記憶力이減退되는것은무엇보다도性ホルモン이不 足한까닭이다。
オルキモン은純粹한男性ホルモン에性機能을亢進하는有效成分을配合精製한것임 으로 그藥効가매우빠르고 더욱內服劑는造血、神經强化作用이잇는他成分을加 하엿슴으로 性力을旺盛케하는同時에 體力을增進함으로普通市販에나오는一時 的興奮劑와는比할수업는理想的ホルモン劑이다
包裝 內服 40カプセル 100カプセル 注射 6管 12管 50管
適應症 生殖機能障碍・神經衰弱 勃起力減退・早漏・精力 減退・遺精・老衰萎縮・ 生殖器發育不全等
(全國有名藥房販賣)

貧血!
貧血、榮養障碍、小兒發育不良、婦人乳汁不足、產前產後、食慾減退에하로바삐ハリブマルト를쓰십시요
包裝 335瓦 1000瓦
ビタミンA・B・C・D及 鐵・マンガン綜合強壯劑
ハリブマルト

UZ-401
感冒・肺炎에
지금流行하는感冒와氣管枝炎等 呼吸器病에本劑를 하로二三回식 胸部 에발르면氣管의炎症을업세고 肺炎의誘發을防止할뿐아니라 또한肺炎에 도良効를볼수잇다。
本劑가普通濕布劑보다도 조흔點은用法이簡便하고藥効가迅速할뿐아니라 그有効成分이 곳患部에浸透되어 消炎、鎭痛作用이優秀함으로神經痛、腎臟痛、腰痛等에조코 또한婦女의月經痛에도 本劑를下腹部에塗布하면 疼痛이停止되고月經을順調롭게한다。
包裝 20瓦 60瓦 500瓦(病院用)
適應症 肺炎・肋膜炎・로이마치스・扁桃腺炎・關節炎・氣管枝炎・神經痛 打撲傷・乳房炎・月經痛・運動痛後
株式會社 柳韓洋行 京城・大連・米國加州・台北・天津
アンチフラミン
ANTIPHLAMINE "WILLOW"

# 中部版

## 警防團에 慰問金
### 江華郡民의 銃後熱誠

【江華】강화군민의 총후보국은 갈수록 철저한데 요사이 방호단까지의 내방자는 다음과갓다 어가며 정무하고잇는 경비단을 위하여 일반인들의 동정을 가지고 오는사람이만 매일가치 위문금을 [illegible] 다 이에대하여 당국은 감사하고잇다

一金二十圓 金化善 一金十圓 張元錫 漢城銀行 洪在[illegible] 一金五圓 洪在福 江華金融組合 李忠鉉

## 全江華小學兒童의 二割餘가 缺食慘狀
### 道와"社協"에서 救濟에 盡力

【江華】강화군내 십삼(含一小學校는除外)소학교의학동은 작년십이월말 현재사천칠백륙십구명으로 이들이 한재로 말미암아 점심과 또는 결석퇴학하는상태를 군교육회에서 조사한결과 파년 그수효가 의외로만흔것으로 점심을못가지고오는 수효가 칠백사십일인이다 그중에도 교동(校洞)에는 삼백사십구명 삼산(三山)에 이백삼십오명가량의 수효를 점령하고잇스며 결석아동이 삼백칠십구명 퇴학아동이 팔십오명으로 이는 모두소학삽사년말까지의 수효라는바 금년들어서는 좀더 심할것이라고한다 이에 그대책으로는 도비에서 일인당 일엽 이전칠리말로 와 사회사업협회에서 일인당일일 일전이리이모의 보조를 주고 다시 한천을기로 일원을나삽월말까지 일인당이십오전을 준다고한다 그리하여 이에 드는 총액은 도비에서 팔백오십팔원과 사협에서 [illegible]원이라는바 이가튼 은전에서 버서는 아동도 상당이 잇는모양으로 당국에서는 좀더 자세한통계를 모으고잇다

## 蘇萊山砂防工事
### 來四月頃에 着手

【蘇萊】한해민구제사업으로 소태산에 사방공사를시행한다할는 본보에 보도한바어니와 금춘에는 공사를시행하기로결정되엇는데 느저도사월경에는 공사에착수하리라고한다

## 淸州肥料組創立

【忠北支社發】조합원상호의편락을 취하여 상호인의 개선을도모하는동시 금비배급의 원활을 기할목적으로 청주군당국에서는 판게업자와협의하고 비료배급조합을 창설코저 준비중이든바 지난이십팔일 오후한시부터 청주극장에서 동조합의 창립총회를 개최하엿다한다

## 愛國禮拜를 보고
### 紀元佳節에 國防獻金

【江華】강화군 내가면 외포리(外浦里)에잇는 기독교회에서는 교도사십여인이 모여서 황기이천륙백년을 당하여 그보람이잇서야겟다는것을 결심하고 지난십일일은 기원절이지 예배일이므로 뜻잇는 기원가절을봉축하고자 이날을 애국주일(愛國主日)로행사하는동시에 성의잇는금품을모아 국방헌금하고자 지난이십칠일 강화경찰서를 경유하여 헌납하엿다 파연종교국민으로써 이와가튼 종교보국을 하여일반의 감탄을사고잇다

## 花籠으로 六千圓
### 流氷禍의 喬桐島民이 生産
### 轉禍爲福으로 今後는 積極的 勸奬

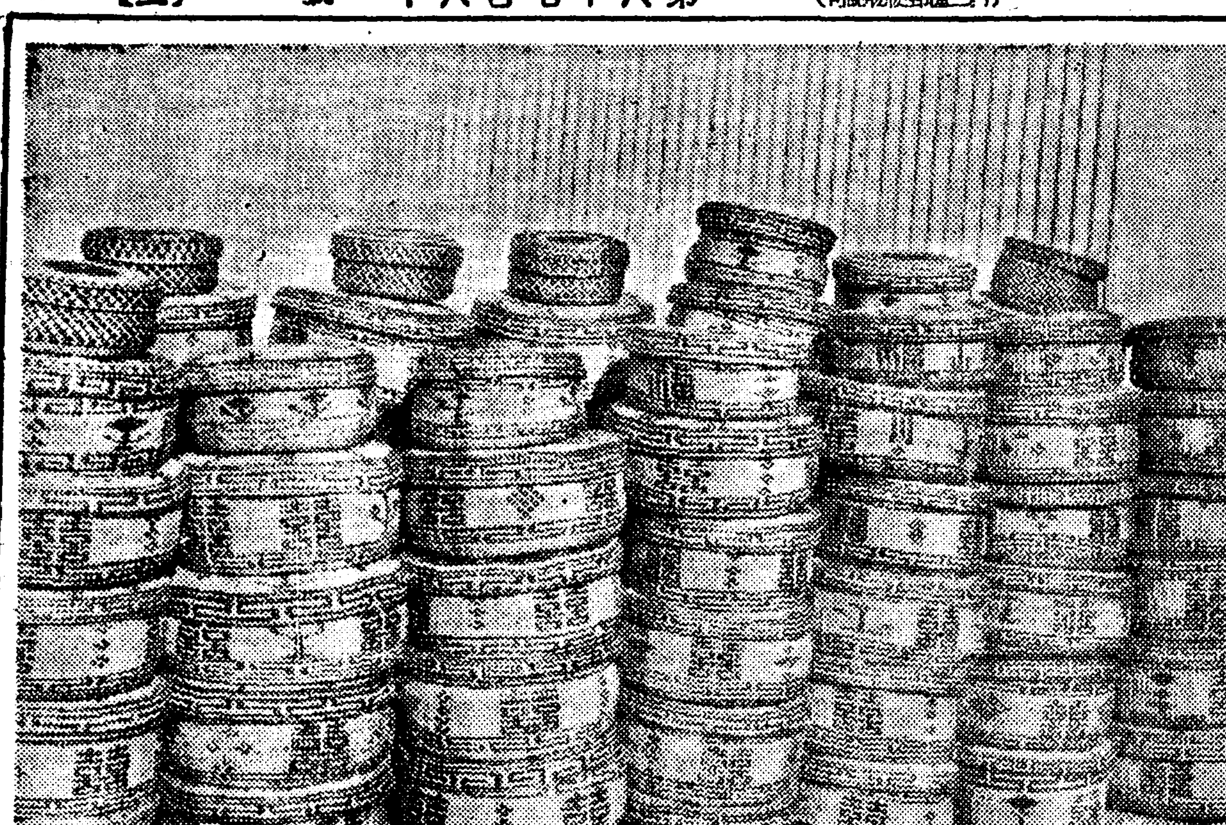

【江華】어름에 교통이두절되어 한달이틀이나 금족령을받고잇든 이곳사람들은 한해를 극복하기위하여 만들기시작한 화롱(花籠)이 점점성적이 조하 놀래일만한 성과를보이엇다 이에서어든 자금이 양육천원으로 이것을만드는집은 누구나 한달평균사십여원의 수입을보앗다 파거에 잇서서는 외국손님들이 선사품으로 사가던판게로 그리 성하지못하던것이 이번에 이가튼조흔 결과를어덧다고 하는바 아프로 이방면생산에잇서서 팔복할 큰성과가 잇스리라한다 (寫眞은 喬桐島民이 맨드러노흔花籠)

## 雜穀配給도 圓滑
### 旱害地金浦郡內에서

【金浦】김포군에서는 군내한해지 이재농가에대한 식량배급의 만전을 기하기위하여 지난이십칠일오전열시부터 군회의실에서 군내한해지 육개면 면장회의를 개최하고 잡곡배급사무에 대한 타합회가 열리엇섯다 그런데 이미각면에서 배급중에잇는 잡곡외에 이월까지 예정게회대로 [illegible] 제이차로 잡곡일천석을 구입하여 오는삼월말일까지 이재농가에게 배급하기로되엇다

## 徽文中學校卒業式
### 三月二日擧行豫定

부내서정(苑西町)의 휘문중학교(徽文)에서는 삼월이일오전열시부터 그학교강당에서 제삼십이회졸업식을 거행한다

## 各面勸業主任會議

【忠北支社發】청주군당국에서는 관하각면권업주임회의 재무주임회를 소집하고 지난이십팔일 오전열시부터 군회의실에서 사방부담금징수방법등에관하여 협의회를 개최하엿다

## 記念事業討議次
### 神井小學父兄會

【牙山】충남아산군음봉면(陰峰面) 신정심상소학교(神井小學)에서는 지난이십팔일오후한시 동교강당에서 학부형회를개최하고 황기이천륙백년과 개교십주년기념사업에관하여 협의가잇섯다는바 식순은다음과갓다

一、開會辭 二、宮城遙拜 三、皇國臣民誓詞齊唱 四、學校長人事 五、皇紀二千六百年 校十週年記念事業進行의件 六、其他 閉

## (好評敎高女寄宿舍訪問記) ②
## 一年에 數三次式 生日祝賀演藝會
### 勉學은 食堂兼圖書室에서

백여명기숙생는 한집안식구와 가치 친목을도모하기위하여 한학기동안에 생일을가진 학생들을모아가지고 열명스무명 여편 생일잔치를 해마다세번씩 평장히 베푸는데 떡을해준다 국을 끌여대접한다 이날은백여명이 일당에모여 자미나는 생일축하연예회(生日祝賀演藝會)를개최해서 피차생일의기쁨을 나노는 미풍이 잇다고 한다 그리고 이들의 일상생활은 규측적생활이여서 아침여섯시면 일제히 일어나야하고 저녁여섯시면 일제히 밥을 먹고 일곱시부터 세시간 공부를 하는중 아홉시만땡—치면 또 일제히 자야한다 마치병대생활을 연상하듯 이처럼 규측잇는생활속에서 지내는때문에 일년가야 별로큰병이업시 건강한가운데 열심히공부한다는것이다 집에서는 귀염동이 떠받으로호의호식을해도 신체가 허약하던학생이 일단기숙사에 드러오고마보면 먹기는퇴장찌개에 김치깍둑이동 채소만 먹어도 화끈히 건강해지는실례를 만히본다고 자랑삼아 말하는 강선생은 「사람은 불규측한 생활에서 건강을해친다」는견[illegible]을 엄수한다 다음에 이 공부하는것은 사숙과전연달으다는바 속이들은 각각제방에서 공부를하는것이아니고 밤에는부 식당을 도서실로잡어이곳서 일제히 세시간동안 묵좌(默坐)공부한다고한다 그때문에 게으른학생이잇서도 자연 통제적교육생활에 감화를 밧게되는판게로 태만해질수가 업다고말한다 따라서 부내의부형중에도 내딸은 집에서 교육을시키면 너무방임주의가되어 성적이불량하니 기숙사에 좀두워주십시요 하고간청하는사람도 잇다한다 그런중에도 종교는 종교학교인만큼 지덕(智德)을겸비한 온양정숙(溫良貞淑)한 여성을 배양하기 위하여 그들의 조혼문제에도 부모이상으로 감독하는 남어지에토요일마다는 오후일곱시까지 교문밧출입을 허락하고 그외에 특별한 경우에는 사감선생의 허락이 업스면 출입을 절대로허락지안는다고한다 이것은너무나 자유를 구속함이 아니냐 하는 기자의 물음에 배움의길에 잇는 학생의 자유는 반다시 제한이 잇서야한다고 말하는 강선생은 사람은 부자유한 가운데 자유를 낫코 자유분분한 가운데 부자유가생긴다고 말한다. 「파연의미심장한 진리올시다」 대답한기자의 생각에는 호수돈기숙사는 지방학생뇌 침식의편의를 만족시킬수는 [illegible] 라 장래주부가되고 실제수반경제 생활을 [illegible] 업학교이며 또는 여[illegible]을 배양하는 수도원[illegible] 낌을가지고 도라오는길에 기숙사를다시한번 성[illegible] 보앗다 (끗) (開城特派員 玄[illegible])

## 仁川稅關의 火因
### 可燃性貨物의 摩擦로 判明
### 仁川署에서 責任의所在를 猛追窮

【仁川】누보=인천세관구내의제일창고의 발화원인에대해서는 사건발생이래 인천서에서 원인을 명백히하고저 김(金)사법주임이하 계원들은 필사적노력을 거듭하엿는데 지난이십구일오전에 인천사법계에서 발화원인을 발표한바에의하면 전기창고에는지난이월십일일부터 대판(大阪)방면으로부터 입항한경전조(慶田組)의 취급선인 풍진환(豐津丸)에서 불이붓기쉬운화약 화공품 약품 성냥(燐寸)적린(赤燐) 축전지(蓄電池)등 각가지의 위험물이만이 그창고안에들어서 그중에서 유황과성냥등이 마찰이되어 그와가치불을 이르키엇다는사실이판명되어 이에 동서에서 회재원인을 단정(斷定)한 이유를보면 현장에는 대화조(大和組)조일조(朝日組)복도조(福島組)등 각회조업에서 마음회물(貨物)을산가치 쌋노앗던 판게이라는바 그창고에는 전기와가튼위험물은 너서아니될것임에도 항상(恒常)으로 인부들이너엇는지 전지각회사에서 너코폭하엿는지는 조사중이나 그와가치 된것은 그책임이 아직나변에 잇는지모르나 일반의주측을보면 불이붓기쉬운 화약품을 창고에너은 전기각회사나 이를 그대로 너은 세관당국에 대한 이후이 커지게 되엇다 그런데 동서에서는 불이이러나든그날 제일창고에 출입한 경전조인부인 부내송림정(松林町)이백삼십구번지에 사는 황봉[illegible](黃[illegible])외 열다섯명을 유치시키고 취조중이나 원인은제가세판가지매나?각회사이나?는데에 동서에서는 조사를게속하고잇다

## 仁川에 火災頻發
### 今年들어 六十餘回

【仁川】본항에우편국 [illegible] 의회재 지난이십이일에 인천세관의 큰화재로 부민들은 실로 적지안케의로 심경이 예민해지자 뒤이어서 하루한번씩 조금만한불이 이러나서 지난이십팔일 오전까지 육십여차례나 금년들어 화신이멈치드니 이십구일밤 [illegible] 지나인가인 필[illegible] 가[illegible] 사는식구중 [illegible] 를 물낫는데 인천소방부의 강[illegible] 가 사용하든이에서 뛰어내려무 사람이 무사히구출되엇다 손해는 약일천원가량이다

## 精神病者即死
### 까솔링車에 치어

【洪城】홍성군금마면신곡리(洪城郡金馬面新谷里) [illegible]는 지난이십일 오후일곱시산본 천안의통신국(天安[illegible])에 까소링자가 홍성군홍북면내법리(洪城郡洪北面內法里)압 철교를 건너올제 철로길로 건너가다가 그만차에치어 머리와 수족기타를 갈리어 무참히 즉사하엿다는데 그는 원래정신에 이상이잇서서 사방으로돌아다니던사람으로 소관홍성경찰서에서는 현장에 급행하여 검시한후 시체는 친속에게 인도하여 매장케하엿다한다

## 旱災民에 施惠
### 穀物과 金品으로
### 屯浦李範秀氏特志

【牙山】충남아산군둔포면(屯浦面)송룡리(松龍里)에 거주하는 이범수(李範秀)씨는 매년 춘궁기를당하여 면내극빈자수십호에 곡물을배하여주던바 금년에는 작년미증유의 한해로 인하여 세농의생활이 상상할수 업시 참혹함을 동정하는남어지 지난이십일일 동씨자택에서 면내이재민 구십삼호에대하여 아래와가치 곡물과현금을 분급하엿다고한다

松韃里三六戶 白米九石一斗五升五合 大麥八石五斗五升五合 大豆八石五斗五升五合 屯浦面內五五戶 現金三百五十七圓五十錢

## 빼더나가는 大仁川
### 現在의 約六倍로 擴大
### 四月初旬에 富川四個面을 編入

【仁川】인천부에서는 작년도예산에 인천부 구역을 확장시키려고 부천군의 일부인 문학면(文鶴面)남동면(南洞面)부내면(富內面)서곶면(西串面)등네면을 편입시켜서 공업지대로서 손색이업슬만치 지역을 넓피서 아무리 큰공장이라도 진출하면맛 [illegible]하기위하여 작년봄에 그허가신청을 경기도를거처 총독부에 제출하엿섯다 상부에서는 사변하에 너무방대한계획의 예산이라고 허가를 하지안헛는데 요즘은 경인도시계획이 착착진행됨에 그게획이적절한것을 총독부에서도 인정하고 전기사개면을 인천부로 편입토록 내정이되엇다 그런데 그실현은 오는 사월초하로날부터 각면의 서류를 인천부에서 인수키로 되엇다 이것이 실현되면 총내에 인천부의 구역면적이 [illegible]방리이엇던것이 [illegible]방리나 빼더질것이며 현재의 육배나 되리라한다 인구로서도 십이만이 십사만칠천오백이십여명이되고 경성、평양、부산、대구、청진 다음인 전조선제육위를차지하는 대도시로서 흥이대인천을 형성하기로되엇다

## 故鄕貧民을 救濟
### 淸州李元永氏美擧

【忠北支社發】조치원(鳥致院)주조회사장 이원영(李元永)씨는 자기고향인 청주군강내면다락리(江內面多樂里)빈민이삼십호에대하여 정맥(精麥)사석을나누어주엇다는바 부근에사는 일반동민은 씨의미거에 대하여칭송하고잇다한다

## 禮山李子瀋氏美擧
### 災民에게 施惠

【揷橋】충남예산군삽교면두리제일구장(揷橋面頭里第一區長)이자준(李子瀋)씨는 여유잇는살림은 아니나 작년한재로 굶주리는 리민에 대하여 [illegible] 먹을것이업서 [illegible] 동리재민 [illegible]에대하여 일호당 백미·한가마씩을 분급하엿다는바 당지는물론 그부근일대주민들은 씨의은정에대하여 더욱칭송이자자하다고한다

## 特約店에서 獨占
### 釀造場의 配給酒도
### 仁川酒商의 投書로 內容暴露

【仁川】요즈음이업서 인천부내의 각중간상인들은 배급을밧지 못한다하여 비명을부르지젓는데 요즈음은 각특약점에서 양조상으로부터 배급밧는술은 중간상인에게 술을한번에바더서는 특약점에서 사리를취하기때문에 지방상인과 양조[illegible] 부내의 중간상인에게는 배급되는 술이업다고 지난이십구일에는 인천서경제계에 특약점들이 독점으로 지방상인마상대로 장사를하고 부내의 중간상인에게는 양조장에서 주는술도안주니 이래서야 장사를못하겟스니 선처하여달라는 투서장이 한꺼번에 다섯장이나 들어왓다 인천서에서도 이투서장을 표준삼어 각특약점의 재고술을 일제히검색하여 부내상인에게 배급시키라한다

## 保安林을 私有林으로 속여서 大金詐欺
### 現職森林主事의 罪狀

【仁川】현직삼림주사를 기화로 각처의임야 매매의거간을하다가 나중에는 자기의소유임야를사기수단으로 매매타가발각되어인천서에서 취조를밧고잇다 이선부권업계에 주재하고잇는이모(李某)는 지난일월 이십오일에 경성부다옥정(茶屋町)에잇는 경춘원(景春園)주인에게 경성부행정(杏林町)이십오번지의 이호임야수정보를 전기이는 자기의소유이나 보안림(保安林)이므로 가치가업는것을 자기가보안림이 안되도록 당국에 불하원을 제출하엿스니 염려업다고 전기임야의매매계약을하고 사천원을 계약금으로 바더갓다 전기경춘원에서알어본즉 그임야는 소화십삼년도에 보안림 불하신청을 하엿다가 취소를 당하엿던것을 알고그때에야 속은줄알고 인천서에고소를 제기하엿슴으로 전서에서는 이리로서 사기적수단을써가며 토지매매를한다하여 목하엄중취조중이다

## 五萬餘圓을 借入
### 七月까지 食糧을 配給

【金浦】김포군식량배급조합에서는 지난이십칠일 오후한시부터 군회의실에서 조합장김연봉(金[illegible])씨사회로 제일회조합원총회를개최하고 금번도수입지출예산안에 대한심의와 사업계획에 대한 협의회가열리엇섯다 그런데 예산안의내용을보면 총액 [illegible]원으로서 금번도사업자금으로 오만원을차입하여가지고 잡곡 [illegible] 양일만여석을구입해서 금년삼월부터 칠월까지 조합원과 일반군민에게 식량배급하기로되엇다

## 蠶種組合의 紛糾
### 役員總會에서 解決

【春川】강원도 잠종업조합정기총회는 지난이십일에 동구내에서 열리엇는데 예산심의를한 다음 회비에대한 문제와 모리원배척문제로 분규를 이르켜하로동안회의 연기하고 이십칠일에가서야 겨우해결을지엇다 그리고 임기도 차지안흔역원 전부를 개선한결과 다음파갓다

組合長 崔暾鏞 副組合長 澤山庄太郎 評議員 池世根 伊藤誠志 任良淳 新川忠八 植村恵清 金在武 監査役 池世根 任良淳 植村恵清 伊藤誠志

## 盜掘黨의 後日譚 ①
### 發端은 世界大戰
### 傷痕만은 尚今도 歷然
現地에서돌아와 江原特派員 池泰[illegible]

영롱 금강산의 중석도굴당들은 절승영역을 파헤친다고 여론이핑장하여 일시는세상을떠들게한 사실이잇섯다 세계의공원이요 천하절승의 으뜸이되는 금강산을 다만중석을캐기위한 눈이어두어 내손으로 헌집을내드면 양심업는 사탐이라고 아니할수업다. 파연 도굴이 한창성할때엔 내외금강에 천명이상이 어우러저 분수업는 못쓸짓을하엿스니 그때세상사람들에게 미움을 사게되어던것도 근거업는일는 아니엇다.

여기서 기자는 전번금강산의보증파개발을 최후로 심판하라국자일행의 뒤를따라 나흘간이나 현지를 살피며 도굴한자리도 대개보앗고 어떠케 도굴당이 시초되엇고 그걸파도 자세히알수가잇섯스니 아직까지 우리가가지던 인식에는 다소잘못된점이 잇섯다는것도 깨닷게되엇다 또그들이 취한 수단파방법은 상상도하지못할만한 기묘한방책을 써왓스니 그것도 궁금한사실의 하나요 또도굴자들을 바르게 인식하고 압뒤이야기를 알아두는것도 무의미한일은 아닐것갓다.

현재에는 중요처마다 상수경비소를 설치하고 또수차나 일제대검색을 한결파 지금은 업서저 그림자조차 찾을수업는데 파헤친자최만 지나간일을 말하는듯 남아잇섯다. 여지최가 당시떠들던품보다는 상상외로 금강산의손상은 적다고 볼수잇다 그것은 당맥을따라 거든로 파헤처 천연의용모를 다소훼손한는 내엿스나 일부분에 지나지못하며 녀비 사람의힘으로부터 예전모양그대로 복구시킬수잇는 까닭이다.

### 盜掘黨의 起因

먼저 도굴당이언제부터 생겨낫나? 소화오년 만주사변에서러진 총소리로 사변이일어나자 중석이 군수품으로귀한자리에올라 무척씨이게되므로 때만난 모리배들이 정식출원을하게된것이 도굴당을 이끌은 직접원인이 된다 이보다도 먼저 중석이 군수품으로 중요를밧게된것은 일천구백십사년 세계대전이 구라파에서 어울리지 독일군에서연속으로 퍼붓는 거포(巨砲)는 연합국측에서 대경실색하엿거니와 그당시만하여도 파화발탈이 밋지못한점이잇서서 포탄는 포신(砲身)이라하여도 화약이터지는 뜨거운 열에는 견디지못하여 연속적으로는발사하지못하는것인데 독일의파학자들은「쿵크스헬」을 쇠에 석거 재제하면 어떠한 열에든지 견지다는것을 발견하여 비상하여두엇던것을 사용하여 봇처이다 이때부터 중석은군수품으로 업지못할것인줄을 알려지고 절승 금강산에 뭇치엿다는것도 차차내게되어 삼정(三井)게통에서 첫쟁이를파자 영의을 칙별한것이 모리배들로 하여금 탐을 내게하고 도굴당을 모아드린원인(遠因)이되는것이다 이가튼 경로로 영롱금강산이 천추난기에 드른것인데 당시에는도굴하는 사람의수효는 극히적엇고 도사람이 가지안는곳에서소규모로 파내인것으로 이것을보는 사람도 마음에두지인코 당국에서조차 알고서도 심상히 여겨오는것이다.

이러케 미지근하게 칠날변을지낼동안에는 도굴당이라는이름조차 부치여주지안타가 소화십이년 일지사변이인자 부쩍늘어 내외금강전역에 천수백여명이 몰려들어 절승금강고라도 기어커 케내라는 탐라에만 눈이어두운 기억가늘은 지도성나다 빈틈업시 금을구어 내외금강산에 쳐올어드러 전부 금안에들어 출원건수 사백여건에 달하엿다.

### 盜掘한 地域

도굴을한 지역은 외금강의 천불동(千佛洞)부근이 중심지로 되어잇슬뿐더러 이곳서시초가되엇다 괴해를 입엇다면 제일심한곳은 이곳인데 도굴흔적은 바위와 바위새를 기리수백간이나되게 완전히 두쪽으로 갈라노핫고 그기피는 백여척이나 파노핫다 그외에 여기저기 사금광하듯 파헤처논곳도잇고 제법회약을 사용한흔적도 남기고 골을뚤흔곳도잇다 그외의 신주 만물상(新萬物相)구룡연(九龍淵)부근 옥녀봉(玉女峰)시선봉(詩仙峰)지장암(三將庵)부근 등은며 내금강에는 상등봉(上登峰)부근이다.(계속)

(사진은 강원도경찰부에서 압수한 도굴에사용한기구)

(계속)

## 社告

今般本社에서左記와如히支局을變更하엿사오니照亮하시압

朝鮮日報社 白

唐山支局
位置 北支唐山市小山街六一號
變更 昭和十五年二月二十四日
右新任 支局長 張宗鎭
右解任 支局長 劉三得

生氣嶺販賣所
位置 咸東線生氣嶺驛前

## 謹告

設置 昭和十五年二月二十四日
主任 徐昌龍

江華支局
右新任 記者 曹俊極
右解任 溫泉分局長 嚴允泰
昭和十五年一月三十一日附
江華支局 白

陽谷分局
右新任 分局長 李健夏
金浦支局 白

牙山支局
右新任 記者 李顯河
〃 記者 李千馥
右解任 記者 朴遇植
牙山支局 白

唐山支局
右新任 記者 鄭基坤
唐山支局電話(八〇一番)
唐山支局 白

伊寧支局
右新任 總務兼記者 曹泰俊
伊寧支局 白


住友の電線とケーブル
鑛山用 工場用 キヤプタイヤ・ケーブル
電線はどんな特殊品でも御注文に應じます
鮮內唯一の電線專門店
京城府古市町四拾四番地
影久商店京城出張所
電話本局四〇四〇番
本店大阪 出張所小倉 京都 廣島
株式會社 住友電線製造所特定販賣所
株式會社 關西電線製造所 東海電線株式會社 特約販賣店
株式會社 ミナト特殊電線製造一手販賣

松の實ミルクキヤラメル
京城菓子株式會社

어린이의善藥
소아간기산
小兒肝氣散
京城府阿峴町七七
製造元 普生藥房本舖

淋疾・化膿性疾患에!
萬有
ウロジール
錠
実験的歸結
一、最新化學療法劑로서 喧傳되고잇는「스루폰아미드」(單基)와「지스루폰아미드」(二基)는 各各 其特色을有하여 前者는 主로 急性淋疾及連鎖狀球菌에依한 疾患에 效力을가지며 後者는 慢性淋疾과 葡萄狀球菌에原因하는 疾患에 그效力을 認定밧고잇다.
一、此二種의「스루폰아미드」劑를 其各自量配伍하는것에依하여 各特異한 疾患에 奏效할뿐아니라 相互의 相乘作用에依하여 다시 一段더强力한 効力을 發揮할것이란것이다.
一、이學理를 應用하여 急性、慢性의어떤淋疾 또는 再發淋疾病에對해서도 充分한殺菌作用을 發揮하도록 硏究한것이「우로지ー루」입니다
一、따라서「우로지ー루」는淋疾外에 連鎖狀球菌에依한 疾病及葡萄狀球菌에依한疾病에는單基「스루폰아미드」가効力을有하고 二基「스루폰아미드」가効力이잇다. 그리고相乘作用에依한治效力은어떤疾患에對해서나短期間에顯著한治療的效果를나타낸다
用法 【普通療法】一日三回、一回二錠乃至三錠을 服用하고一週間連用으로써 一週間休止할것이다, 이와如히 症狀에따라 一週間의間隔을두고繼續服用하거나한다
包裝 定價 [illegible]
各地有名藥店에有함
製造販賣元 東京市日本橋區本町二丁目七番地 萬有製藥株式會社
出張所 京城府本町三丁目一〇〇番地

長篇小說

# 사랑의 水族館 【161】

金南天 作　鄭玄雄 畵

피나—레(十二)

경히는 예절한 몸 자세를 흐트리지아니하고

『작년 초겨울께, 양덕서 본사근무가 되셔서 상경하셧을때 저의 아버지댁에 드르셧던일이 게셔요?』

하고 물어본다. 그러고는 광호의 표정을 똑바로 주시하고잇다.

광호의 얼골에는 검은 구름이 휘끈 지나간다. 벌써 여러마디의 문틈으로 광호는 어렴히가 못고저 하는 사연의 중심을 추측할수가 잇섯고 경히는 경히로서 광호의 표정에서 오른 동요의 빈촌하하여 서모가 말한것이 생판 거즛은 아니엇다고 생각하게 되는것이엇다.

그러나 광호는 뭇뚝하게

『네』

하고만 대답하고는 애써 무표정한 태도로 또 마음을 재촉한듯 한다.

『그날 저녁에 제 서모와 함께 저녁진지를 잡수신 일두 게서요?』

질문의 화살이 점점 급처롭찌르려고 하는것을 느꼇스나, 경히의 두달 가까운 동안의 풀올수 업던 행동이나 처사의 원인이 어러것과 관련된 일이것을 알고보즉, 오히려 김광호는 태연스런 태도까지 취할수가잇섯다. 그는 또다시

『네』

하고 대답할뿐이다.

경히는 어 이상 질문을 진전시키지는 못한다. 서모의 하던 말이 결코 저어내인떼만는 아니엇고나 하는것을 적금 통절히 느끼면서 안찻는것이나 한편 김광호의 태연자약한 짤막한 대답에 대해서 히미한악판도 가저 보는것이다. 그러나 이 이상 노골적으로 질문을들리대일수는 업는 일이엇다. 집안에 대한 계면—서모는 그것을 노골적으로 펼처보히고도 낫색하나를 움즉여지 안흘 정럼을 쌋핫는지 모르나, 경히는 그러한 말을 입에 담을수는업섯다. 그래서 그는 잠시동안망사리던 끗헤

『어째서 그걸 여태 제에게는 숨겨셧던가요?』

하고 물어 본다. 그의 어조는 퍽이 날카로웟다. 어 날카로운 어조는 광호의 입술우에 고소를 떠오르게 하엿다.

『일상생활의 전부를 경히씨게 보고해야 할 의무가 나에게 잇섯던가요?』

『그건 저편에 섭니다. 저어도 그날밤의 일에 아무러치도 안흔 일상생활의 한토막은아니엇다고 저는 생각합니다. 그러치 안흐시다면 김선생께서는 그러한일을 매일 매일 일상생활의 한부분으로 되푸리하고 게신다는 말슴이 신가요?』

김광호는 경히의 추궁에 잠시 대답할 말이 업섯다. 은주라면 이신국씨의 부인이오 경히의서모다. 그가 제에게 취한 행동을 그것만으로 쓸어처 버리지 안코 그것을 경히에게 말하여서 자기를 중상까지 하엿다는 것은 광호로서는 상상조차 하기힘든 일이엇스나 지금의 경히의 태도는 그것이외의 다른 것이 아니엇다.

그러나 어 자리에서 은주부연의 하던 행동을 하나 하나 묘사해서 들려줄수는 도저히업섯다. 은주는 그것을 능숙하게 혐어 보이고도 눈썰하나 찡프리지 안헛는지 모르나 그리고 그것은 은주로서 얼마든지 엇슬수잇는 행동이엇슬는지 모르나 광호로서는 그의 태도를모방하거나 되푸리할수는 업는것이엇다 아직도 그는 이신국씨의 부인이오 경히의 서모다. 면대해 노코 남의 접안에 대해서 모욕을 퍼부어 줄수는업는일이 아닌가.

『경히씨네 가정의 존엄과 경히씨의 서모의 인격에 대해서 경솔한 판단을 내리는것을 나는 삼가고자 하엿습니다. 지금도 나는 그러케 생각하고 잇습니다. 이 이상 경히씨의 무른지는 말슴에 염처해서 대답하고 안젓는것은 결코 경히씨에대한 대접도, 또한 신사로서의 취할 행동도 아니라고 생각합니다. 신사는 숙녀에 대해서 받드시 숨겨야할 비밀을 가저야합니다. 그것이 숙녀에 대한 신사의 때의옳지다. 이야기하지 안허야 하고, 또 이야기하지 안허도 조흔 일에 대해서는 이야기를 삼가는것이 마땅하다고 생각합니다』

광호는 될수록 용어는 삼갓스나 어떠케 해서든지 진상을충분히 전하려고 단호한 어조로써 말하엿다. 경히는 나츨 수그리엇다. 다시 얼굴을 돌고사나이를 건너다 볼때에

『그러한 서모를 가지신 경히씨가 불행하다는 생각은 가젓습니다』

하고 광호는 또한번 힘을 주어서 말하엿다.

## 趣味와 娛樂

### 거리의 風景　茶房의 風俗

★…南林

거리의 『오아시스』라하여 다방(茶房)은 한층한 최상급의 예찬을 받든 시대도 잇섯다 그만치 다방은 거리의 인끼자엿고 그만치다방은 감조한 도시생활자에 잇서서는 어지못할 고마운 존재이엇던것이다그러한 시대도 잇섯다.

그러나 요즘의 명치정이나 혹은 종로의 다방은어떠한가 어곳의 공기를 조금이라도 마시어본 사람으로서는 감히 그누가 『거리의 "오아시스"』란말을 할수잇스랴 의문이다.

한잔에 어십전 혹은 삼십전의 비싼 대까를 저불하고서 그래도 비치다를 하나 어서다방의 문을 밀고 들어서는 까닭은 무엇보다도 피로한 시경을 잠시라도 쉬어보자는데 잇슬것이다

그러나 담배연기가 자욱하여놓하 눈을 뜰수업는요즘 다방에서 떠구나 『코로커—』들의 메메취인여 복잡한 어곳에서 피로한시경을 다만 잠시라도 쉬어를 얻두가 나지안는것은 사실이다.

머리를 질게 기르고원고지뭉치를 어떼 겨소인도화청변들어 여기저거 흩거안지서 담배연기를 뿜으며 한숨을 토하는것도 결코 조흔 풍경은 아니엇다. 그러나 『코로커—』들의 악다구니보다는 얼마스므면 나엇다. 기생이나 『카페—』여급들이, 각판 향수나 분냄새를 풍기며 『레스』에서에교 마하하게 약자엇는것도 그역시 결코 보기조흔 풍경은아니엇다. 그러나 먼저(癖豚)가치 자욱한 담배연기와 술이 엄해 메리『거스』속보다는 나엇다.

요즘의 다방이 다방엇것은 엄연한 사실이며 어와동시에『거리의"오아시스"』도 문허저버린것은 여이지 어찌할수업는 슬픈것이다

그러라고 『코로커—』제색의 다방 출입을 회단하는것은 아니다. 따라서 다방 안에서 담배를 피우는것까지 금하자는 것도 역시아니다 어떠케 어야기의 풍류는 정도를 가리어서피차의 경을 안외시키자는데 잇는것이다. 이야기는 크게 해야만 아냐것이나 좁다고 나쿠라하다면 더욱 활동이잇을것이요 담배도 게스므게 연필미는것보다는 미안한 향수잇것이다 담배를 좀 줄이면 효과라

일어버린 『거리의"오아시스"』를 다시금 찻자내는것도 역시 지금의 다방에 도나드는 사람의 태도여하에 달려잇지안흘까 피로한 시경이 더욱 피로하여저서 울며 겨자먹는격으로 『커피—』를 마시는 친구가 너무나 만흘에 저절로 『펜』을 들게되는것이다.

× × ×

# 米國映畵 "아카데미" "賞審査開始!"

## 俳優는『스튜아—트』와『가르보』가有力

『아메리칸』영화예술과학 『아카데미—』회장은 『프랭크·캬프라』감독이 지금까지의 영화제작자들의 『윌러—·웰쟈—』씨의 뒤를이어서 새로이 부임되어 어프론의 임을 보게되엇고 그외에 부회장의『에드워—드·아—놀드』씨와 서기장(書記長)의 『버—트·리스킨』씨는 전년도와 아무런 변화가 업다한다.

▼……▲

그래서 이들 역원에 의해서 드디어 연중행사인 작년도의아카데미—』의 수상작품과 배우들의 전형이 시작되엇다 는바 우선 작품중에서 유력한것으로는——

1『보—제스트』(파라마운트映畵)

2『캡탄·프리—』(할·로치·푸로)

3『첫사랑』(유니버—살映畵)

4『바람과함께가다』(셀즈닉·푸로)

5『사랑싸움』(RKO映畵)

5『征服者』(리퍼브릭映畵)

7『"스미스" 써서울로가다』(컬럼비아映畵)

8『"에리사벳"여왕과"에섹스"의사생활』(와—너映畵)

9『역마차(驛馬車)』(윌터!웬자!푸로映畵)

10『"오즈"의 마술사』(魔術師』(메트로映畵)

11『비는온다』(廿世紀폭스映畵)

12『폭풍의언덕』(사뮤엘·골드윈映畵)

이상과 가튼데 다음에 남배우상 후보자를들것가트면 『"스미스"씨 수도로가다—』의 『젬스·스튜아—트』와 『메트로』의 『미키—·루—니—』와 『와—너』의 『젬스·가그니—』등으로서 여배우 측으로서는 『더·노치칸』의 『그레타·가르보』가 가장 유력한데

또 일방에서는 『베트·데비스』가 삼편 게속해서 입상하리라는 예상이 자자하니까 그의 표가 자못 기다된다한다

# 新映畵

# 銀幕一夕話 ⑫

이필우(李弼雨)씨는 녯날 영사기사(映寫技師)로 그의 아우 이명우씨는 애초에 형님을따라 영사기사엿다 내지에가서 세도(瀨戶)라는 여름으로 『카메라·맨』이 되어활동하다가 돌아와 조선의 『카메라·맨』의 원조가되엿섯다.

## "籠中鳥"를 날려 보내고서 『沈淸』을 따라간 李弼雨氏

文·畵 安夕影

그는 이때부터 무성한바는 발성영화에 대한것이니 허영사기를 어더가지고 『토!키!』거게를 맨들려에던 섬천램을하여 단성사 박승필(朴承弼)씨로부터 연구비를엇고 이재현(李載現)씨에게도 어더가저고 성공한그 기계로 춘향전을 맨들엇스니 물론 여기에는 다른부분을도 꺼엇스다 어씨의크초지는 판천급이엿다.

이씨는 무슨 거게든지남의것이든지 자게것이든지또 고해부하기를 조하하여 제금 갈둑여된 처어게(籠言)를 쇄세도 여(?)편을 솔거가저서 기게를 뜨덧다 마추엇다하는취미를 갖게되엿다.

여씨는 한 여자를 사랑한다면 사랑하는 여자이때

서는 얼골이 벌개가저고손꼿하나 건드릴 용기를 내지못하는 사나이로 여기에

한 미담(美談)이생긴게다.

경성촬영소 아페 조그만 『카페—』가잇다. 이집에어 를다운 『퀸—』인 『아끼꼬』는 전작금을 쓰고저 이집에온여자다. 어여자자 어덥우씨의 생애중 어느한순간에 업지못할 선비스러운 금재엇스나 그여자는한 사랑하는 사나이가 엇섯스니 사나이여시 변하한사나이엇스므로 그여자는 그까탄에 늘혼자 번민하엿다. 더구나그사나이는신병이엇다.

그여자는 어느날 조용히 어씨를 만나 모든것을 고백하엿다.

이씨는 그길로 자거에게는 어떠한 결과를매질 돈언로 알면서 그돌을 갓다가 그여자를 주어 농중조(籠中鳥)를 자유의 천지로 내노하주엇다. 그래서 그때 어씨의 얼골에는 만족한비치 떠돌앗습을 그여자는 보앗슬것이다.

이씨는 이러데만 그런게 아니다 어느편으로보면 불우한 사람이다. 심청(沈淸) 이후 울분한 몃해가 지나갓다 일이 손에 잡힐듯 잡힐듯하고 잡히지 안키를 사변동안—그러나 그는 부절히 서둘러서, 요사히 큰 영화공장을 세우기로되엇다. 조선서는 제일 완전한 것이 되리라하나 이씨가 팔만압세우지 안흘터이니 미더도 조흘것이다.

그러나 이씨는 경성촬영소의 법률인 『오야붕』『고분』식 보담도 혈제와 가튼 벼파가름태도로사람을 모호고 다사려야할것이요 미소와 어바지하는 그런태도로 이상적인 공장의 문화인의 한사람인 지도자가되어 명랑한 공장에서 예술적향기가 노픈작품과품격이노픈 새사람들을 내노하(釋)로 잇는다 여기에 이필우씨의 권도중래의 활동이 잇슬것이다.

# 三月中 府民館모메

▲二、三日…羅甲齊虎丸浪曲會

▲四、五日…藤原義江獨唱會

▲六、七日…東京『스윙·쇼—』

▲八日…京城保育學校音樂會

▲九、十、十一日…在營及出征兵士家族招待會

▲十六日…Y·M·C·A音樂會

▲十八日…京城師範音樂會

▲二十、二十一、二十二日…市川壽美藏一座

▲二十三、二十四、二十五日…劇團『高協』公演

▲二十七、二十八、二十九日…學友映畵會

▲三十日…防護課映畵音樂會

# 鐵窓업는監獄

## 三日·明治座에서

『로—드·쇼』公開

▼▽…『철창업는 감옥』은 『베니스』국제영화공률의 민중문화대신상(民衆文化大臣賞)을 바든작품으로서 근래에 드문가작이다.

▼▽…감독은『레오니—드·모기—』고 주연배우는『코린·리슈—엘』파『아니—·듀—코—』다.

▼▽…어야기는 불량소녀만을 수용하는 감화원에서 일어나는것으로서『네리—』라는 불량소녀가 비로소 인생을 똑바로 보게되고 나아가서는 사랑이 숭고하다는것까지 알게되는 정의를 그린작품이다.

▼▽…오는 삼월삼일 하루만 시내 명치좌(明治座)에서『로—드·쇼—』를 공개한다.(사진은同映畵의 一場面)

# "캬플러—" "獨立푸로"

## "와—너—"에서 配給決定!

『콜럼비아』회사를 탈퇴한영화감독『프랭크·캬플러—』와 작가『로버—트·리스킨』의 명『컴비』는『콜럼비아』촬영소지배인『윌리암·홀맨』을 쪄여내서총지배인으로 올려안친후 『프랭크·캬플러—·푸로』를 설립한후 『유나이트』아래에서 영화제작의 협정을체결하엿는바 제일회작품인 『리차—드·코넬』의 원작 『법률(法律)의외인』『존·도—"의생애와 죽엄』의 제작비 문제로서여러가지 이러궁저러궁 말성을 이르키고 잇던중 드디어 요즘에이르러 『와—너—』와 게약을맺고 오는사월부터 『와—너—』의 『버—벙크』촬영소에서 오래간만에『크랑크』를 돌리게 되엇다

(사진은『캬플러—』)

# 映寫技士協會

## 二五〇名超過

전조선적으로 조직의손을 넓히고잇는 영사기사협회(映寫技士協會)는 방금 경성안에 잇는 각 상설관 영사기사를 중심으로 협회를 진행하고잇스며 회측도 이미 작성하여 총독부검열국에 제출한후 여러가지로 그 지시를 기다리고 잇다한다 전조선의 상설관의 기사만으로서 이백여명이넘고 또 이바게 판청소속의 영사기사도 근 오십명이나 잇스니까 이것을전부 합하면 이백오십명 이상이나되는 대부대이므로 회측을 결정하자 동시에 전조선적으로협회탄생을 볼모양인데 관계자는 방금 신중히 협의를 진행시키고잇다한다

# 名畵鑑賞聯盟

## 高映에서組織

시내 고려영화사(高麗映畵社)에서는 어번에 『조선우수영화감상연맹(朝鮮優秀映畵鑑賞聯盟)』을 동사주재로 조직하고 영화관계자 가타 일반 영화인들 사이에 인끼를 걸고잇는바 사업으로서는

(1) 우수영화감상회(優秀映畵鑑賞會)

(2) 합평회(合評會)

(3) 촬영소견학(撮影所見學)

등으로서 이에 동연맹 주최의 제일회 감상회는 삼영사(三映社) 제공의 양화 『베스트는감옥』을 원할 적당한 『청작업는감옥』을 지난이십구일밤 아후시십분부터 경일(京日) 『뉴—스』관에서 개최하엿다는데 사무소는 당분간 고려영화사안에 두기로 되엇다 한다

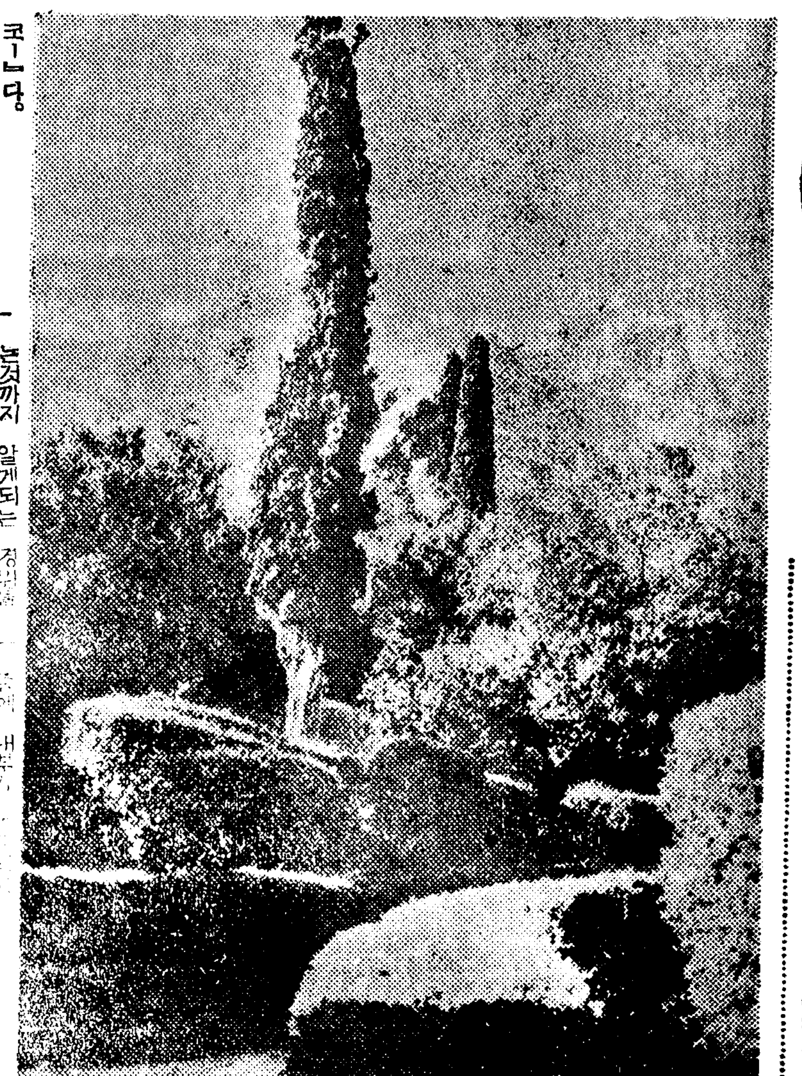

# 吉林十景

## 카메라行脚

② (蘇 聯)

『알롤—푸칸』의 『보론스토프·가—든』에서 바라본 『크리민』산엽니다 『알롤—푸칸』은 『쏘베트·러시아』북쪽의쪽으로 훌륭한 『크리미안』반도(半島)의 피서지로서 이곳에는 『보론스토프』왕의 성이잇습니다

# 라디오

## 趣味講演

蘭草이야기 (一日後六時半)

李秉岐

난초는 화초가운데 제일고상한 화초니 난초는대외의지나 어서는 벌써수천년전부터 애숭되어왓을뿐아니라 시가(詩歌)와 그림우에도 만히나타나 그러하한모양은 어째보는사람

으로하여금 발혼사게하는것이잇다. 난초는 엘디지방의산이되고 그종류는 쳐전이백종이나 사십여종이오 조선에서보는것만해도 수십여종이나 된다다. 어떠하면 지면일경일화(一莖一花)를 난이라하고 일경다화(一莖多花)를 혜(蕙)라하고해서 서로구별하지만 이두가지를 총칭해서 난이라 부르는것이보통이다.

그러면 난이애숭되는소이는 어찌하여 잇는가.

난초는 구구한 향기에 잇다할지니 이는고 난과 그 생명은실로 도덕이라 향(香)인 관조에대하여 취미삼어 나는 그재배법이라할지 난의(蘭)가르치는것을 유심으로 이야기하려한다.

## 日例講話

조혼習慣을 기릅시다 (一日午後六時)

具滋玉

사람의 인격은 하루아츰에 되는것이 아니요 습관을 사람이 커감을 따라 이어가는 법이니 세상에 범인이라할 만큼 우리들이 훌륭한 인격자가되기위해서는 웃시때부터 모든행동에 조혼습관을 가질록 하지아아서는 아니됩니다 각종교육의목표가 지식만복가르치는곳에 잇지아니하고 인격의향상을꾀하는데 잇슴은 물론이어니와 사람의일생동하여 모든행동의 기본이되는것은 유년시대의 습관그것에 다름업습니다. 어려서 조혼습관을 기르

는것이어 처럼 중대한일임

각할때 우리는 나어린 자녀들을 볼때마다 이것을 역설하지안흘수업습니다. 어런점에 잇서서 나는 어린이들이 직히야할 예의작법과 행동거지는 두말할것 업고 위생적으로 주의해야할점과 규측적으로 공부하는방법과 어려서부터길러야할 봉사적정신에대해서도 일언코저합니다.

## 放送問答

朝鮮聯盟 (一日午後八時)

鄭僑源　玄永燮

국민정신 총동원 조선연맹이결성된이후 양으로움으로허다한 사업을 해왓지마는 이번에특히 동연맹은 적선을통한사상만 애국반의 조직파이에따러이수만흔 세포단체가단위가되어연동을 우리황국에게보내게된것그리고 그모집인원수에, 스스로 제한이 잇기때문에 도에서는 추천되엇슴에도불구하고 헛되이 귀향하게되는 지원병들을 위하여명예의기장(記章)을 주어그의거룩한뜻을 원도하게된 이세가지대업이 동시에 실현된것을계기로삼어 삼월일일의 애국일을복하여신폭미리[토—키—]로서 세간에 『정동』(國民精神總動員) 의의의를 인식시키고저 나서게 되엇스니 이기럭할날을 당하여 우리는동련맹에 전무이사로 개신정교원씨에게 하룻밤의 틈을 비러 『정동』의 어제까지와 또장래의활동상황에 대하여 한번무러보기로햇다

# 新春素人珍碁譜

## 『黑卯一二』望月驚兎

觀戰評 權秉郁

局勢는 順調로 되어간다. 黑七어 午의 一三으로『大桂馬』에 짜노은니 初陣의 恒茶飯 쓰는 法이다. 白八도그代償로 癸의 一六에 三間飛때하니 行馬에 훌륭한 點일까 그러나 黑九가 辰의 四로 比肩對立하는것도 定石의 一例인듯 어 階梯를 當하여 白은 어떠케 酬應하면 조흘쩌寅의 三에 脊柱를 肉迫하니 인는 左右의 攻勢이다. 黑으로서는 어떠한 方向을 取하엿스며 正鵠어 될른지 卯의 一三는 아마도 望月하는玉兎가 공연히 놀래어다라나는 格이다. 차라리 寅의 四로項强하여 두엇스면 白은반드시 丑의 四로 바들것이니 그때에 卯의 四로 直引하면 白이도 後手로 丑의 三에잇고 말것이다. 이 조혼 期會를 놋처서 中部戰線으로 出動하엿스면 原理가 될듯하다. 白一二는 果然 손을 빼서午의 七로 一間遙播하니 收獲할餘分이 綽綽하다. 黑一三以降으로 乃至 一五까지는 沿邊而走하니 塞上風雲이 苦楚莫甚이다. 白一六이 黑의 進路를 阻止하고보니 오히려 白의外勢가 有利한듯 하다.

〓【2】〓

白 張曝根・黑 柳東烈 (込四目半出)

七 午의十二
八 辰의十六
九 辰의四
十 寅의三
十一 卯의三
十二 午의七
十三 寅의二
十四 子의三
十五 丑의三
十六 丑의二
十七 壬의二
十八 子의二

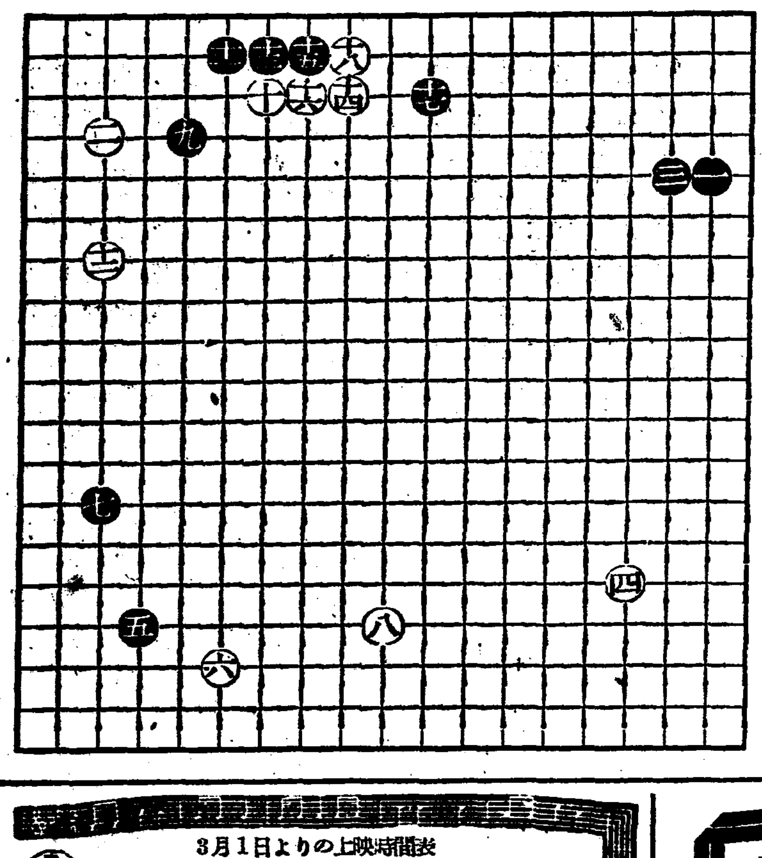

# 放送

## 三月一日(金)

▲午前七時一分 (東)宮城遙拜

▲同七時五一分 (東)라디오體操

▲同一〇時三〇分 (東)氣象通報 料理製法『鯢湯』日用品時勢

▲正午 (東)오늘의아두실것—도)

▲午後零時六分 愛國歌謠(레코—드)

▲同三〇分 뉴—스

▲同一時一五分 家庭時間『어린이의郊外遊戲』 金■愛

▲同四時 뉴—스 職業紹介

▲同六時 月例講話『조혼習慣을기릅시다』 具滋玉

▲同六時二五分 어린이新聞

▲同六時三〇分 趣味講演『蘭草이야기』 李秉岐

▲同七時 뉴—스 天氣豫報

▲同七時三〇分 講演『■■■■』 韓相龍

▲同八時 放送問答=國民精神總動員朝鮮聯盟 鄭僑源 玄永燮

▲同八時三〇分 音律"■山會相" 아나운써—李啓元 玄琴李在檜 洋琴李承懷 奚琴金德鎭 短簫崔壽成 細笛李忠善 杖鼓 閔宗植

▲同八時五五分 明治大正名作라디오文庫 青春無情(五)—曲一齊·編 李白水

▲同九時三〇分 뉴—스解說

▲同九時四〇分 (東)時報 뉴—스

▲同一〇時 地方으로보내는뉴—스 氣象通報 라디오메모 明日播送(二四)

▲同一〇時一〇分 初步國語講座 宋今璇

## 第一放送

▲午後〇時六分 (城)箏曲 ▲同六時 (東)童話劇 ▲同六時二五分 (城)講演 ▲同七時三〇分(東)講演 ▲同七時四〇分(新京)講演 ▲同八時一〇分(新京)吹奏樂 ▲同八時三五分 (東)物語 ▲同九時一〇分 (東)時事解說

## 二日(土)

▲午前七時五〇分 宮城遙拜

▲同七時五一分(東) 라디오體操

▲同一〇時三〇分 氣象通報 家庭메모 日用品時勢

▲正午 (東) 時報 오늘의아두실것

▲午後零時五分 輕音樂(레코—드)

▲同零時三〇分 뉴—스

▲同一時一五分 家庭時間『子女敎育에對하여』 朴承浩

▲同四時 뉴—스 職業紹介

▲同六時 童謠와마—치 一、만물린니스三行進曲 二、童謠 1 너구나구두리저 2、봄의시내 3、하늘나라조 三、村人의行進 四、童謠 1、자장가 2、솟곱질 三、演奏會序曲 (코크作曲) 童謠 金貞淑 金順得 만톨린伴奏와合奏 京城만톨린클럽

▲同六時二五分 어린이新聞 소사이어티—

▲同六時三〇分 趣味講演『趣味와娛樂』 鄭寅燮

▲同七時 뉴—스 天氣豫報

▲同七時三〇分 經濟解說『小賣業免許制』 全弘鎭

…大衆演藝의밤…

▲同八時 歌謠曲 一、그리운눈동자 二、청춘고향 三、물레방아 四、눈물의靑春 五、綿情海峽 六、相思斷腸 七、대보름달마지 朴丹馬、趙白鳥 伴奏京城放送管絃團

▲同八時二五分 新作才談 억지春香—笑風人 作 金元浩、崔英善

若草劇場

3月1日よりの上映時間表

| | | | | |
|---|---|---|---|---|
| ニユース | | 11・50 | 3・15 | 6・45 |
| 快速部隊 | | 12・00 | 3・25 | 6・55 |
| ニユース文化映畵 | | 1・30 | 4・55 | 8・25 |
| 化粧雪 | 10・30 | 1・55 | 5・20 | 8・50 |

御入場料四十錢均一（早朝割引有リマス）

黃金座　日活映畵

三月一日(愛國日)ハ休劇ヲ上映致シマセン

二月二十八日マデ　三月五日ヨリ

| | | | |
|---|---|---|---|
| 幸福の窓 | 10・30 | 2・30 | 6・40 |
| 黑地獄 | 11・35 | 3・35 | 7・45 |
| ニユース | 12・50 | 4・50 | 9・00 |
| 名君初上り | 1・00 | 5・00 | 9・10 |

40セン均一

京劇　本町三

三月一日上映番組

表間時　第一回十時　第二回一時　第三回四時　第四回七時

新興東京大浪曲映畵　廣澤虎造師出演　男は度胸

新興京都特作　加賀邦男　黑田記代

天野屋利兵衛　嵐門光三郎　森靜子

ニユース

大陸劇場

3月1日愛國日上映時間表

| | | | |
|---|---|---|---|
| 風流深川唄 | 11・00 | 2・42 | 6・30 |
| ニユース | 12・22 | 4・03 | 7・52 |
| 花嫁競爭 | 1・11 | 4・52 | 8・41 |

明治座

三月一日愛國日上映時間表

| | | | |
|---|---|---|---|
| 新大陸 | 10・40 | | |
| 與三郎吹雪 | 11・60 | 2・42 | 6・30 |
| 私には夫がある | 12・13 | 3・55 | 7・43 |
| 新大陸 | 1・42 | 5・21 | 9・00 |

桃花劇場

三月一日愛國興亞日　階上階下共二十錢均一

新興東京特作　たのしき今宵　監督 伊奈精一　主演 立松晃　眞山くみ子

抗日支部軍を暴露す　東寶映畵社大作　花つみ日記　吉屋信子 原作　石田民三 監督　高峰秀子 主演

各社ニユース

第一劇場

朝鮮聲樂研究會公演　〓連夜滿員御禮〓

二十六日夜早旦五日間(正刻六時半開演)

金容承 脚色(三月一日은畫夜二回公演)

新版 興甫傳 五幕十場

朝鮮聲樂研究會員總出

古典名篇 新版興甫傳 이번에 새로 脚色한것은 이니 就中에 모든 작이 果然 偉大하며 改編의 努力의 內實을 어나 한번 보아 두소서

二十七日より三日間　フオックス社特作　全勝キネマ特作　無用ッ　建國難走隊

東洋劇場

晝間午後一時　夜間午後六時半　開幕

電話光化門 二五四四·九五番

劇團豪華船公演

二月二十五日밤부터

宋影 作　悲劇『流浪의處女』三幕四場

五台山山寺에서 自殺한 女인의 ...

次週 三月二日밤부터 宋影作

歸鄉 四幕五場

傳記劇 金玉均傳 四幕五場

三月八日밤부터 白秀峰 作

謹告 每月一日은愛國日로畫夜二回上演하겟사오니 記憶하시고 마히 來臨하야주시업시요

新富座

三月一日愛國興亞日番組

各社ニユース

東寶映畵社特作　ロツパ歌の都へ行く　主演 古川綠波　各レーコード會社歌手出動

新興映畵社大作　愛憎の書　主演 立松晃　眞山くみ子

映畵社提供　グレイハウンド

抗日支部軍を暴露す

次週…二日ヨリ　君が代の由來　ブラウンのGメーン　ロツパ歌の都へ行く　愛憎の書　乞期待

優美館

三月一日愛國日一二十錢均一

新興東京超大作　血の叛逆　主演 河津淸三郎 平井岐代子

全勝キネマ大作　不知火傳奇　主演 安東則太郎

全勝キネマ大作　忍術豪勇傳

松竹京都超大作　乳呑兒二千石　主演 松本榮三郎 大谷日出夫

事變ニユース